

**BASES ESTÁNDAR DE ADJUDICACIÓN SIMPLIFICADA
PARA LA CONTRATACIÓN DEL SERVICIO DE
CONSULTORÍA EN GENERAL¹**

**ADJUDICACIÓN SIMPLIFICADA N° 004-2016-MINAGRI-
PEJSIB-DE**

PRIMERA CONVOCATORIA

**SERVICIO DE SUPERVISIÓN DE ELABORACIÓN DEL
PERFIL DEL PROYECTO INSTALACIÓN DEL SERVICIO DE
AGUA DEL SISTEMA HIDRAULICO LA COLMENA EN EL
DISTRITO DE LLAMA, PROVINCIA DE CHOTA-
CAJAMARCA**

¹ Estas Bases se utilizarán para la contratación del servicio de consultoría en general. Para tal efecto, se deberá tener en cuenta la siguiente definición:

Consultoría en general: Servicios profesionales altamente calificados.

SECCIÓN GENERAL

DISPOSICIONES COMUNES DEL PROCEDIMIENTO DE SELECCIÓN

(ESTA SECCIÓN NO DEBE SER MODIFICADA EN NINGÚN EXTREMO, BAJO SANCIÓN DE NULIDAD)

CAPÍTULO I ETAPAS DEL PROCEDIMIENTO DE SELECCIÓN

1.1. BASE LEGAL

- Ley N° 30225, Ley de Contrataciones del Estado, en adelante la Ley.
- Decreto Supremo N°350-2015-EF, Reglamento de la Ley de Contrataciones del Estado, en adelante el Reglamento.
- Directivas del OSCE.
- Ley N° 27444, Ley del Procedimiento Administrativo General.
- Ley N° 27806, Ley de Transparencia y de Acceso a la Información Pública.
- Decreto Supremo N° 304-2012-EF, TUO de la Ley General del Sistema Nacional del Presupuesto.
- Decreto Supremo N° 008-2008-TR, Reglamento de la Ley MYPE.
- Decreto Supremo N° 013-2013-PRODUCE - Texto Único Ordenado de la Ley de Impulso al Desarrollo Productivo y al Crecimiento Empresarial.
- Código Civil.

Las referidas normas incluyen sus respectivas modificaciones, de ser el caso.

Para la aplicación del derecho deberá considerarse la especialidad de las normas previstas en las presentes bases.

1.2. CONVOCATORIA

Se realiza a través de su publicación en el SEACE de conformidad con lo señalado en el artículo 33 del Reglamento, en la fecha señalada en el calendario del procedimiento de selección, debiendo adjuntar las bases y resumen ejecutivo.

1.3. REGISTRO DE PARTICIPANTES

El registro de participantes se lleva a cabo desde el día siguiente de la convocatoria hasta antes del inicio de la presentación de ofertas, de forma ininterrumpida. En el caso de un consorcio, basta que se registre uno (1) de sus integrantes.

El registro de participantes es gratuito y electrónico a través del SEACE.

El proveedor que desee participar en el presente procedimiento de selección debe registrarse como participante, debiendo contar para ello con inscripción vigente en el RNP, conforme al objeto de la contratación.

IMPORTANTE:

- *Para registrarse como participante en un procedimiento de selección convocado por las Entidades del Estado Peruano, es necesario que los proveedores cuenten con inscripción vigente y estar habilitados ante el Registro Nacional de Proveedores (RNP) que administra el Organismo Supervisor de las Contrataciones del Estado (OSCE). Para obtener mayor información, se puede ingresar a la siguiente dirección electrónica: www.rnp.gob.pe.*
- *Los proveedores que deseen registrar su participación deben ingresar al SEACE utilizando su Certificado SEACE (usuario y contraseña). Asimismo, deben observar las instrucciones señaladas en el documento de orientación "Guía para el registro de participantes electrónico" publicado en www.seace.gob.pe.*
- *En caso los proveedores no cuenten con inscripción vigente en el RNP y/o se encuentren inhabilitados o suspendidos para ser participantes, postores y/o contratistas, el SEACE*

restringirá su registro, quedando a potestad de estos intentar nuevamente registrar su participación en el procedimiento de selección en cualquier otro momento, dentro del plazo establecido para dicha etapa, siempre que haya obtenido la vigencia de su inscripción o quedado sin efecto la sanción que le impuso el Tribunal de Contrataciones del Estado.

1.4. FORMULACIÓN DE CONSULTAS Y OBSERVACIONES A LAS BASES

Todo participante puede formular consultas y observaciones a las bases, en el plazo señalado en el calendario del procedimiento de selección, que no puede ser menor a dos (2) días hábiles contados desde el día siguiente de la convocatoria, de conformidad con lo establecido en el artículo 67 del Reglamento.

Las observaciones a las bases, se realizan de manera fundamentada, por supuestas vulneraciones a la normativa de contrataciones u otra normativa que tenga relación con el objeto de contratación.

1.5. ABSOLUCIÓN DE CONSULTAS Y OBSERVACIONES A LAS BASES

La absolución simultánea de las consultas y observaciones por parte del órgano encargado de las contrataciones o comité de selección, según corresponda, mediante pliego absolutorio se notifica a través del SEACE en la fecha señalada en el calendario del procedimiento de selección, en un plazo que no puede exceder de dos (2) días hábiles contados desde el vencimiento del plazo para recibir consultas y observaciones.

La absolución se realiza de manera motivada mediante pliego absolutorio de consultas y observaciones; en el caso de las observaciones se debe indicar si estas se acogen, se acogen parcialmente o no se acogen.

IMPORTANTE:

- *No se absolverán consultas y observaciones a las bases que se presenten extemporáneamente, en un lugar distinto al señalado en las bases o que sean formuladas por quienes no se han registrado como participantes.*

1.6. INTEGRACIÓN DE LAS BASES

La integración de las bases se realiza al día hábil siguiente de vencido el plazo para la absolución de consultas y observaciones.

Las bases integradas constituyen las reglas definitivas del procedimiento de selección. Estas incorporan obligatoriamente, las modificaciones que se hayan producido como consecuencia de las consultas, observaciones, la implementación del pronunciamiento emitido por el OSCE, así como las modificaciones requeridas por el OSCE en el marco de sus acciones de supervisión, y se publican en el SEACE en la fecha establecida en el calendario del procedimiento.

Las bases integradas no pueden ser cuestionadas en ninguna otra vía ni modificadas por autoridad administrativa alguna, bajo responsabilidad del Titular de la Entidad, salvo las acciones de supervisión a cargo del OSCE. Esta restricción no afecta la competencia del Tribunal para declarar la nulidad del procedimiento por deficiencias en las bases.

El órgano encargado de las contrataciones o comité de selección, según corresponda, no puede continuar con la tramitación del procedimiento de selección si no ha publicado las bases integradas en el SEACE, bajo sanción de nulidad de todo lo actuado posteriormente, conforme lo establece el artículo 52 del Reglamento.

1.7. FORMA DE PRESENTACIÓN DE OFERTAS

Los documentos que acompañan las ofertas, se presentan en idioma castellano o, en su defecto, acompañados de traducción oficial o sin valor oficial efectuada por traductor público juramentado o traducción certificada efectuada por traductor colegiado certificado, salvo el caso de la información técnica complementaria contenida en folletos, instructivos, catálogos o similares, que puede ser presentada en el idioma original. El postor es responsable de la exactitud y veracidad de dichos documentos.

Las ofertas deben llevar la rúbrica del postor o de su representante legal, apoderado o mandatario designado para dicho fin, se presentan por escrito, debidamente foliadas y en dos (2) sobres cerrados, uno de los cuales contiene la oferta técnica y, el otro, la económica.

El monto de la oferta económica debe incluir todos los tributos, seguros, transporte, inspecciones, pruebas y, de ser el caso, los costos laborales conforme la legislación vigente, así como cualquier otro concepto que pueda tener incidencia sobre el costo del servicio de consultoría a contratar, excepto la de aquellos postores que gocen de alguna exoneración legal, no incluirán en su oferta económica los tributos respectivos.

El monto total de la oferta económica y los subtotales que lo componen deben ser expresados con dos decimales. Los precios unitarios pueden ser expresados con más de dos decimales.

1.8. PRESENTACIÓN Y APERTURA DE OFERTAS²

En caso la presentación de ofertas se realice en ACTO PÚBLICO, debe tenerse en consideración lo siguiente:

La presentación de ofertas se realiza en **acto público** en presencia de notario o juez de paz en el lugar indicado en las bases, en la fecha y hora establecidas en la convocatoria.

La presentación puede realizarse por el mismo proveedor o a través de un tercero, sin que se exija formalidad alguna para ello.

IMPORTANTE:

- *Los integrantes de un consorcio no pueden presentar ofertas individuales ni conformar más de un consorcio en un procedimiento de selección, o en un determinado ítem cuando se trate de procedimientos de selección según relación de ítems.*

El acto público se inicia cuando el órgano encargado de las contrataciones o comité de selección, según corresponda, empieza a llamar a los participantes en el orden en que se registraron en el procedimiento, para que entreguen sus ofertas. Si al momento de ser llamado el participante no se encuentra presente, se tiene por desistido.

El órgano encargado de las contrataciones o comité de selección, según corresponda, solo abre los sobres que contienen las ofertas técnicas, y anuncia el nombre de cada uno de los proveedores; asimismo, verifica la presentación de los documentos requeridos en la sección específica de las bases de conformidad con el artículo 62 del Reglamento. De no cumplir con lo requerido, la oferta se considera no admitida. Esta información debe consignarse en acta, con lo cual se da por finalizado el acto público.

En caso el órgano encargado de las contrataciones o comité de selección, según corresponda, no admita la oferta el postor puede solicitar que se anote tal circunstancia en el acta debiendo el notario o juez de paz mantenerla en custodia hasta el consentimiento de la

² De acuerdo a lo establecido en el numeral 4 del artículo 67 del Reglamento, la presentación y apertura de ofertas se realiza en acto privado o público, lo que debe determinarse en la sección específica de las bases.

buena pro, salvo que en el acto de presentación de ofertas o en fecha posterior el postor solicite su devolución.

Las ofertas económicas deben permanecer cerradas y quedar en poder de un notario público o juez de paz hasta el acto público de otorgamiento de la buena pro.

En el acto de presentación de ofertas se puede contar con un representante del Sistema Nacional de Control, quien participa como veedor y debe suscribir el acta correspondiente.

En caso la presentación de ofertas se realice en ACTO PRIVADO, debe tenerse en consideración lo siguiente:

La presentación de las ofertas en acto privado se realiza en la Unidad de Trámite Documentario de la Entidad, dentro del plazo estipulado en la sección específica de las bases. La Entidad entrega al postor un cargo de recepción de la oferta en el que conste fecha y hora.

IMPORTANTE:

- *La Entidad debe preservar la seguridad, integridad y confidencialidad de toda oferta, encargándose de que el contenido de la misma sea revisado únicamente después de su apertura.*
- *Los integrantes de un consorcio no pueden presentar ofertas individuales ni conformar más de un consorcio en un procedimiento de selección, o en un determinado ítem cuando se trate de procedimientos de selección según relación de ítems.*

En la apertura del sobre que contiene la oferta técnica, el órgano encargado de las contrataciones o comité de selección, según corresponda, verifica la presentación de los documentos requeridos en la sección específica de las bases de conformidad con el artículo 62 del Reglamento y determina si las ofertas responden a las características y/o requisitos y condiciones de los Términos de Referencia, detallados en la sección específica de las bases. De no cumplir con lo requerido, la oferta se considera no admitida.

En caso las ofertas no sean admitidas serán devueltas una vez consentida la buena pro, salvo que el postor solicite su devolución previamente.

1.9. CALIFICACIÓN Y EVALUACIÓN DE LAS OFERTAS

La calificación y evaluación de los postores se realiza conforme los requisitos de calificación y factores de evaluación que se indican en la sección específica de las bases.

La evaluación técnica y económica se realiza sobre la base de:

Oferta técnica : 100 puntos
Oferta económica : 100 puntos

1.9.1 CALIFICACIÓN DE LAS OFERTAS TÉCNICAS

Previo a la calificación, el comité de selección determina si las ofertas responden a las características y/o requisitos y condiciones de los Términos de Referencia. De no cumplir con lo requerido, la oferta se considera no admitida.

Posteriormente, determina si las ofertas técnicas cumplen los requisitos de calificación previstos en la sección específica de las bases; de no ser así, descalifica las ofertas técnicas.

Solo pasan a la etapa de evaluación las ofertas técnicas que cumplen con lo señalado en el párrafo anterior.

1.9.2 EVALUACIÓN DE LAS OFERTAS TÉCNICAS

La evaluación se realiza conforme a los factores de evaluación enunciados en la sección específica de las bases.

Las reglas de la evaluación técnica son las siguientes:

- a) El órgano encargado de las contrataciones o comité de selección, según corresponda, evalúa las ofertas de acuerdo con los factores de evaluación previstos en la sección específica de las bases.
- b) Las ofertas técnicas que contengan algún tipo de información que forme parte de la oferta económica son descalificadas.
- c) Las ofertas técnicas que no alcancen el puntaje mínimo detallado en la sección específica de las bases serán descalificadas.

1.9.3 APERTURA Y EVALUACIÓN DE OFERTAS ECONÓMICAS

En caso la apertura de ofertas económicas se realice en ACTO PÚBLICO, debe tenerse en consideración lo siguiente:

Las ofertas económicas se abren en **acto público** en la fecha, hora y lugar detallado en la sección específica de las bases y con la presencia del notario público o juez de paz que las custodió. Solo se abren las ofertas económicas de los postores que alcanzaron el puntaje técnico mínimo indicado en la sección específica de las bases. En dicho acto se anuncia el nombre de los postores, el puntaje de evaluación técnico obtenido y el precio total de las ofertas.

El órgano encargado de las contrataciones o comité de selección, según corresponda, puede rechazar una oferta cuando el precio ofertado sea sustancialmente inferior al valor estimado y, de la revisión de sus elementos constitutivos, se advierta que algunas de las prestaciones no se encuentren previstas o suficientemente presupuestadas, existiendo riesgo de incumplimiento por parte del postor.

Para estos efectos, el órgano encargado de las contrataciones o comité de selección, según corresponda, debe solicitar al postor la descripción a detalle de todos los elementos constitutivos de su oferta, así como contar con información adicional que resulte pertinente para determinar si rechaza la oferta, decisión que debe ser fundamentada.

Para dicho efecto, el comité de selección puede efectuar la postergación correspondiente, de conformidad con el artículo 36 del Reglamento.

Reanudado el acto, y en caso se rechace la oferta, de no estar conformes, los postores pueden solicitar que se anote tal circunstancia en el acta, debiendo el notario o juez de paz mantener en custodia la oferta económica hasta el consentimiento de la buena pro, salvo que en el acto o en fecha posterior el postor solicite su devolución.

El órgano encargado de las contrataciones o comité de selección, según corresponda, evalúa las ofertas económicas, asignando un puntaje de cien (100) a la oferta de precio más bajo y otorga a las demás ofertas puntajes inversamente proporcionales a sus respectivos precios, según la siguiente fórmula:

$$P_i = \frac{O_m \times PMOE}{O_i}$$

Donde:

i = Oferta.
P_i = Puntaje de la oferta económica i.

O_i	=	Oferta económica i.
O_m	=	Oferta económica de monto o precio más bajo.
PMOE	=	Puntaje máximo de la oferta económica.

La determinación del puntaje total de las ofertas se realiza de conformidad con el artículo 64 del Reglamento y los coeficientes de ponderación previstos en la sección específica de las bases.

IMPORTANTE:

- *En el caso de contratación de consultorías a ser prestadas fuera de la provincia de Lima y Callao, cuyos montos no superen los doscientos mil Soles (S/. 200,000.00), a solicitud del postor se asigna una bonificación equivalente al diez por ciento (10%) sobre el puntaje total obtenido por los postores con domicilio en la provincia donde prestará el servicio, o en las provincias colindantes, sean o no pertenecientes al mismo departamento o región. El domicilio es el consignado en la constancia de inscripción ante el RNP³.*

En caso la apertura de ofertas económicas se realice en ACTO PRIVADO, debe tenerse en consideración lo siguiente:

Solo se abren las ofertas económicas de los postores que alcanzaron el puntaje técnico mínimo indicado en la sección específica de las bases.

El órgano encargado de las contrataciones o comité de selección, según corresponda, puede rechazar una oferta cuando el precio ofertado sea sustancialmente inferior al valor estimado y, de la revisión de sus elementos constitutivos, se advierta que algunas de las prestaciones no se encuentren previstas o suficientemente presupuestadas, existiendo riesgo de incumplimiento por parte del postor.

Para estos efectos, el órgano encargado de las contrataciones o comité de selección, según corresponda, debe solicitar al postor la descripción a detalle de todos los elementos constitutivos de su oferta, así como contar con información adicional que resulte pertinente para determinar si rechaza la oferta, decisión que debe ser fundamentada.

El órgano encargado de las contrataciones o comité de selección, según corresponda, evalúa las ofertas económicas, asignando un puntaje de cien (100) a la oferta de precio más bajo y otorga a las demás ofertas puntajes inversamente proporcionales a sus respectivos precios, según la siguiente fórmula:

$$P_i = \frac{O_m \times PMOE}{O_i}$$

Donde:

i	=	Oferta.
P_i	=	Puntaje de la oferta económica i.
O_i	=	Oferta económica i.
O_m	=	Oferta económica de monto o precio más bajo.
PMOE	=	Puntaje máximo de la oferta económica.

La determinación del puntaje total de las ofertas se realiza de conformidad con el artículo 64 del Reglamento y los coeficientes de ponderación previstos en la sección específica de las bases.

IMPORTANTE:

³ La constancia de inscripción electrónica se visualizará en el portal web del Registro Nacional de Proveedores: www.rnp.gob.pe

- *En el caso de contratación de consultorías a ser prestadas fuera de la provincia de Lima y Callao, cuyos montos no superen los doscientos mil Soles (S/. 200,000.00), a solicitud del postor se asigna una bonificación equivalente al diez por ciento (10%) sobre el puntaje total obtenido por los postores con domicilio en la provincia donde prestará el servicio, o en las provincias colindantes, sean o no pertenecientes al mismo departamento o región. El domicilio es el consignado en la constancia de inscripción ante el RNP⁴.*

1.10. SUBSANACIÓN DE LAS OFERTAS

La subsanación de las ofertas se sujeta a los supuestos establecidos en el artículo 39 del Reglamento.

Cuando se requiera subsanación, la oferta continua vigente para todo efecto, a condición de la efectiva subsanación dentro del plazo otorgado, el que no puede exceder de tres (3) días hábiles. La presentación de las subsanaciones se realiza a través de la Unidad de Trámite Documentario de la Entidad. La subsanación corresponde realizarla al mismo postor, su representante legal o apoderado acreditado.

1.11. OTORGAMIENTO DE LA BUENA PRO

En caso el otorgamiento de la buena pro se realice en ACTO PÚBLICO, debe tenerse en consideración lo siguiente:

La buena pro se otorga en el acto público de apertura de sobres económicos luego de la evaluación correspondiente según lo indicado en el numeral 1.9.3 de la presente sección.

En el supuesto que dos (2) o más ofertas empaten, el otorgamiento de la buena pro se efectúa observando estrictamente el orden señalado en el numeral 2 del artículo 69 del Reglamento.

En el supuesto de ofertas que superen el valor estimado de la convocatoria, para efectos que el órgano encargado de las contrataciones o comité de selección, según corresponda, otorgue la buena pro se debe contar con la certificación de crédito presupuestario correspondiente y la aprobación del Titular de la Entidad, en el plazo que no debe exceder de cinco (5) días hábiles, contados desde la fecha prevista en el calendario para el otorgamiento de la buena pro, bajo responsabilidad.

En caso no se pueda otorgar la buena pro, el órgano encargado de las contrataciones o comité de selección, según corresponda, sigue el mismo procedimiento con el postor que ocupó el segundo lugar. En caso no se otorgue la buena pro, debe continuar con los demás postores, respetando el orden de prelación.

El otorgamiento de la buena pro en acto público se presume notificado a todos los postores en la fecha del acto, oportunidad en la que se entrega a los postores copia del acta de otorgamiento de la buena pro y el cuadro comparativo, detallando los resultados de la calificación y evaluación. Dicha presunción no admite prueba en contrario. Esta información se publica el mismo día en el SEACE.

En el acto de otorgamiento de la buena pro, se puede contar con un representante del Sistema Nacional de Control, quien participa como veedor y debe suscribir el acta correspondiente.

IMPORTANTE:

- *Las Entidades someten a fiscalización posterior, conforme a lo previsto en el artículo 32*

⁴ La constancia de inscripción electrónica se visualizará en el portal web del Registro Nacional de Proveedores: www.rnp.gob.pe

de la Ley N° 27444, Ley del Procedimiento Administrativo General la documentación, declaraciones y traducciones presentadas por el ganador de la buena pro.

En caso que el otorgamiento de la buena pro se realice en ACTO PRIVADO, debe tenerse en consideración lo siguiente:

La buena pro se otorga luego de la evaluación correspondiente según lo indicado en el numeral 1.9.3 de la presente sección.

En el supuesto que dos (2) o más ofertas empaten, el otorgamiento de la buena pro se efectúa observando estrictamente el orden señalado en el numeral 2 del artículo 69 del Reglamento.

Para la aplicación del criterio de desempate a través de sorteo se requiere la citación oportuna a los postores que hayan empatado, pudiendo participar en calidad de veedor un representante del Sistema Nacional de Control, notario o juez de paz.

En el supuesto de ofertas que superen el valor estimado de la convocatoria, para efectos que el órgano encargado de las contrataciones o comité de selección, según corresponda, otorgue la buena pro se debe contar con la certificación de crédito presupuestario correspondiente y la aprobación del Titular de la Entidad, en el plazo que no debe exceder de cinco (5) días hábiles, contados desde la fecha prevista en el calendario para el otorgamiento de la buena pro, bajo responsabilidad.

En caso no se pueda otorgar la buena pro, el órgano encargado de las contrataciones o comité de selección, según corresponda, sigue el mismo procedimiento con el postor que ocupó el segundo lugar. En caso no se otorgue la buena pro, debe continuar con los demás postores, respetando el orden de prelación.

El otorgamiento de la buena pro en acto privado se publica y se entiende notificado a través del SEACE, el mismo día de su realización, debiendo incluir el acta de otorgamiento de la buena pro y el cuadro comparativo, detallando los resultados de la calificación y evaluación.

IMPORTANTE:

- *Las Entidades someten a fiscalización posterior, conforme a lo previsto en el artículo 32 de la Ley N° 27444, Ley del Procedimiento Administrativo General la documentación, declaraciones y traducciones presentadas por el ganador de la buena pro.*

1.12. CONSENTIMIENTO DE LA BUENA PRO

Cuando se hayan presentado dos (2) o más ofertas, el consentimiento de la buena pro se produce a los cinco (5) días hábiles de la notificación de su otorgamiento en el SEACE, sin que los postores hayan ejercido el derecho de interponer el recurso de apelación.

En caso que se haya presentado una sola oferta, el consentimiento de la buena pro se produce el mismo día de la notificación de su otorgamiento.

El consentimiento del otorgamiento de la buena pro se publica en el SEACE al día hábil siguiente de producido.

1.13. CONSTANCIA DE NO ESTAR INHABILITADO O SUSPENDIDO PARA CONTRATAR CON EL ESTADO

De acuerdo con el artículo 245 del Reglamento, a partir del día hábil siguiente al registro en el SEACE del consentimiento de la buena pro o de que esta haya quedado administrativamente firme, el postor ganador de la buena pro puede solicitar ante el OSCE la expedición de la constancia de no estar inhabilitado o suspendido para contratar con el Estado.

No procede la emisión de constancias cuando el procedimiento de selección se encuentre bloqueado como consecuencia del procesamiento de una acción de supervisión.

CAPÍTULO II SOLUCIÓN DE CONTROVERSIAS DURANTE EL PROCEDIMIENTO DE SELECCIÓN

2.1. RECURSO DE APELACIÓN

A través del recurso de apelación se pueden impugnar los actos dictados durante el desarrollo del procedimiento de selección hasta antes del perfeccionamiento del contrato.

El recurso de apelación se presenta ante la Entidad convocante, y es conocido y resuelto por su Titular, cuando el valor estimado sea igual o menor a sesenta y cinco (65) UIT. Cuando el valor estimado sea mayor a dicho monto, el recurso de apelación se presenta ante y es resuelto por el Tribunal de Contrataciones del Estado.

En los procedimientos de selección según relación de ítems, el valor estimado total del procedimiento determina ante quién se presenta el recurso de apelación.

Los actos que declaren la nulidad de oficio y otros actos emitidos por el Titular de la Entidad que afecten la continuidad del procedimiento de selección, pueden impugnarse ante el Tribunal de Contrataciones del Estado.

2.2. PLAZOS DE INTERPOSICIÓN DEL RECURSO DE APELACIÓN

La apelación contra el otorgamiento de la buena pro o contra los actos dictados con anterioridad a ella debe interponerse dentro de los cinco (5) días hábiles siguientes de haberse notificado el otorgamiento de la buena pro.

La apelación contra los actos dictados con posterioridad al otorgamiento de la buena pro, contra la declaración de nulidad, cancelación y declaratoria de desierto del procedimiento, debe interponerse dentro de los cinco (5) días hábiles siguientes de haberse tomado conocimiento del acto que se desea impugnar.

CAPÍTULO III DEL CONTRATO

3.1. PERFECCIONAMIENTO DEL CONTRATO

Dentro del plazo de ocho (8) días hábiles siguientes al registro en el SEACE del consentimiento de la buena pro o de que esta haya quedado administrativamente firme, el postor ganador de la buena pro debe presentar la totalidad de los requisitos para perfeccionar el contrato. En un plazo que no puede exceder de los tres (3) días hábiles siguientes de presentados los documentos la Entidad debe suscribir el contrato, u otorgar un plazo adicional para subsanar los requisitos, el que no puede exceder de cinco (5) días hábiles contados desde el día siguiente de la notificación de la Entidad. Al día siguiente de subsanadas las observaciones, las partes suscriben el contrato.

Para perfeccionar el contrato, el postor ganador de la buena pro debe presentar los documentos señalados en el artículo 117 del Reglamento y los previstos en la sección específica de las bases.

3.2. PLAZO DE EJECUCIÓN CONTRACTUAL

En aplicación de lo dispuesto en el artículo 120 del Reglamento, el plazo de ejecución contractual se inicia el día siguiente del perfeccionamiento del contrato, desde la fecha que se establezca en el contrato o desde la fecha en que se cumplan las condiciones previstas en el contrato, según sea el caso.

3.3. GARANTÍAS

Las garantías que deben otorgar los postores y/o contratistas, según corresponda, son las de fiel cumplimiento del contrato y por los adelantos.

3.3.1. GARANTÍA DE FIEL CUMPLIMIENTO

Como requisito indispensable para perfeccionar el contrato, el postor ganador debe entregar a la Entidad la garantía de fiel cumplimiento del mismo por una suma equivalente al diez por ciento (10%) del monto del contrato original. Esta debe mantenerse vigente hasta la conformidad de la recepción de la prestación a cargo del contratista.

IMPORTANTE:

- *En los contratos periódicos de prestación de servicios que celebren las Entidades con las micro y pequeñas empresas, estas últimas pueden otorgar como garantía de fiel cumplimiento el diez por ciento (10%) del monto del contrato original, porcentaje que es retenido por la Entidad durante la primera mitad del número total de pagos a realizarse, de forma prorrateada en cada pago, con cargo a ser devuelto a la finalización del mismo, conforme lo establece el artículo 126 del Reglamento.*

3.3.2. GARANTÍA DE FIEL CUMPLIMIENTO POR PRESTACIONES ACCESORIAS

En las contrataciones que conllevan la ejecución de prestaciones accesorias, tales como mantenimiento, reparación o actividades afines, se debe otorgar una garantía adicional por este concepto, la misma que debe ser renovada periódicamente hasta el cumplimiento total de las obligaciones garantizadas, no pudiendo eximirse su presentación en ningún caso.

IMPORTANTE:

- *En los contratos cuyos montos sean iguales o menores a cien mil Soles (S/. 100,000.00), no corresponde presentar garantía de fiel cumplimiento de contrato ni garantía de fiel cumplimiento por prestaciones accesorias. Dicha excepción también aplica a los contratos derivados de procedimientos de selección por relación de ítems, cuando el monto del ítem adjudicado o la sumatoria de los montos de los ítems adjudicados no supere el monto señalado anteriormente, conforme a lo dispuesto en el numeral 1 del artículo 128 del Reglamento.*

3.3.3. GARANTÍA POR ADELANTO

En caso se haya previsto en la sección específica de las bases la entrega de adelantos, el contratista debe presentar una garantía emitida por idéntico monto conforme a lo estipulado en el artículo 129 del Reglamento. La presentación de esta garantía no puede ser exceptuada en ningún caso.

3.4. REQUISITOS DE LAS GARANTÍAS

Las garantías que se presenten deben ser incondicionales, solidarias, irrevocables y de realización automática en el país, al solo requerimiento de la Entidad. Asimismo, deben ser emitidas por empresas que se encuentren bajo la supervisión directa de la Superintendencia de Banca, Seguros y Administradoras Privadas de Fondos de Pensiones, y deben estar autorizadas para emitir garantías; o estar consideradas en la última lista de bancos extranjeros de primera categoría que periódicamente publica el Banco Central de Reserva del Perú.

IMPORTANTE:

- *Corresponde a la Entidad verificar que las garantías presentadas por el postor ganador de la buena pro y/o contratista cumplan con los requisitos y condiciones necesarios para su aceptación y eventual ejecución, sin perjuicio de la determinación de las responsabilidades funcionales que correspondan.*

ADVERTENCIA:

- **LOS FUNCIONARIOS DE LAS ENTIDADES NO DEBEN ACEPTAR GARANTÍAS EMITIDAS BAJO CONDICIONES DISTINTAS A LAS ESTABLECIDAS EN EL PRESENTE NUMERAL.**

3.5. EJECUCIÓN DE GARANTÍAS

La Entidad puede solicitar la ejecución de las garantías conforme a los supuestos contemplados en el artículo 131 del Reglamento.

3.6. ADELANTOS

La Entidad puede entregar adelantos directos al contratista, los que en ningún caso exceden en conjunto del treinta por ciento (30%) del monto del contrato original, siempre que ello haya sido previsto en la sección específica de las bases.

3.7. PENALIDADES

3.7.1. PENALIDAD POR MORA EN LA EJECUCIÓN DE LA PRESTACIÓN

En caso de retraso injustificado del contratista en la ejecución de las prestaciones objeto del contrato, la Entidad le aplica automáticamente una penalidad por mora por cada día de atraso, de conformidad con en el artículo 133 del Reglamento.

3.7.2. OTRAS PENALIDADES

La Entidad puede establecer penalidades distintas a la mencionada en el numeral precedente, siempre y cuando sean objetivas, razonables, congruentes y proporcionales con el objeto de la contratación. Para estos efectos, se deben incluir en la sección específica de las bases los supuestos de aplicación de penalidad, la forma de cálculo de la penalidad para cada supuesto y el procedimiento mediante el cual se verifica el supuesto a penalizar.

Estos dos tipos de penalidades se calculan en forma independiente y pueden alcanzar cada una un monto máximo equivalente al diez por ciento (10%) del monto del contrato vigente, o de ser el caso, del ítem que debió ejecutarse.

3.8. INCUMPLIMIENTO DEL CONTRATO

Las causales para la resolución del contrato, serán aplicadas de conformidad con el artículo 36 de la Ley y 135 del Reglamento.

3.9. PAGOS

El pago se realiza después de ejecutada la respectiva prestación, pudiendo contemplarse pagos a cuenta, según la forma establecida en la sección específica de las bases o en el contrato.

La Entidad debe pagar las contraprestaciones pactadas a favor del contratista dentro de los quince (15) días calendarios siguientes a la conformidad de los servicios, siempre que se verifiquen las condiciones establecidas en el contrato para ello. La conformidad se emite en un plazo máximo de veinte (20) días de producida la recepción.

En el caso que se haya suscrito contrato con un consorcio, el pago se realizará de acuerdo a lo que se indique en el contrato de consorcio.

En caso de retraso en el pago por parte de la Entidad, salvo que se deba a caso fortuito o fuerza mayor, el contratista tendrá derecho al reconocimiento de los intereses legales correspondientes conforme a lo establecido en el artículo 39 de la Ley y en el artículo 149 del Reglamento.

3.10. DISPOSICIONES FINALES

Todos los demás aspectos del presente procedimiento no contemplados en las bases se regirán supletoriamente por la Ley y su Reglamento, así como por las disposiciones legales vigentes.

SECCIÓN ESPECÍFICA

CONDICIONES ESPECIALES DEL PROCEDIMIENTO DE SELECCIÓN

(EN ESTA SECCIÓN LA ENTIDAD DEBERÁ COMPLETAR LA INFORMACIÓN EXIGIDA, DE ACUERDO A LAS INSTRUCCIONES INDICADAS)

CAPÍTULO I GENERALIDADES

1.1. ENTIDAD CONVOCANTE

Nombre : PROYECTO ESPECIAL JAÉN SAN IGNACIO BAGUA
RUC N° : 20187384142
Domicilio legal : Km 27.5 Carretera Chamaya San Ignacio, en Jaén
Teléfono/Fax: : 076-433008
Correo electrónico : procesos@pejsib.gob.pe

1.2. OBJETO DE LA CONVOCATORIA

El presente procedimiento de selección tiene por objeto la contratación del Servicio De Supervisión De Elaboración Del Perfil Del Proyecto Instalación Del Servicio De Agua Del Sistema Hidráulico La Colmena En El Distrito De Llama, Provincia De Chota-Cajamarca

1.3. EXPEDIENTE DE CONTRATACIÓN

El expediente de contratación fue aprobado mediante Memorandum N° 142-2016-MINAGRI-PEJSIB-DE el 26 de Abril del 2016.

1.4. FUENTE DE FINANCIAMIENTO

Recursos Determinados

1.5. SISTEMA DE CONTRATACIÓN

El presente procedimiento se rige por el sistema de Suma Alzada, de acuerdo con lo establecido en el expediente de contratación respectivo.

1.6. ALCANCES DEL REQUERIMIENTO

El alcance de la prestación está definido en el Capítulo III de la presente sección de las bases.

1.7. PLAZO DE PRESTACIÓN DEL SERVICIO DE CONSULTORÍA

Los servicios de consultoría materia de la presente convocatoria se prestarán en el plazo de setenta y cinco (75) días calendario, en concordancia con lo establecido en el expediente de contratación.

1.8. COSTO DE REPRODUCCIÓN Y ENTREGA DE BASES

Los participantes registrados tienen el derecho de recabar un ejemplar de las bases, para cuyo efecto deben cancelar la suma de S/. 10.00 (Diez y 00/100 soles), en la oficina de tesorería del Proyecto Especial Jaén San Ignacio Bagua, sito en el Km 27.5 Carretera Chamaya San Ignacio.

1.9. BASE LEGAL

- Ley de Presupuesto del Sector Público para el Año Fiscal 2016.
- Ley de Equilibrio Financiero del Presupuesto del Sector Público del año fiscal 2016.
- Ley N° 30225, Ley de Contrataciones del Estado.
- Decreto Supremo N° 350-2015-EF que aprueba el Reglamento de la Ley de Contrataciones del Estado.
- Directivas de OSCE
- Código Civil.
- Ley N° 27444, Ley del Procedimiento Administrativo General.
- Ley N° 27806, Ley de Transparencia y de Acceso a la Información Pública.
- Ley N° 28015, Ley de Formalización y Promoción de la Pequeña y Microempresa.
- Ley N° 27143, Ley de Promoción Temporal del Desarrollo Productivo Nacional.
- Resolución Directoral N° 015-2016-MINAGRI-PEJSIB-6401, de Fecha 15.ENE.2016, que aprueba el Plan Anual de Contrataciones del Estado.
- Memorandum N° 142-2016-MINAGRI-PEJSIB-DE, de Fecha 26.ABR.2016, que aprueba el Expediente de Contratación.
- Resolución N° -2016-MINAGRI-PEJSIB-DE, de fecha .MAY.2016 que aprueba las Bases del Proceso de Selección.

Las referidas normas incluyen sus respectivas modificaciones, de ser el caso.

CAPÍTULO II DEL PROCEDIMIENTO DE SELECCIÓN

2.1. CALENDARIO DEL PROCEDIMIENTO DE SELECCIÓN⁵

Etapa	Fecha, hora y lugar
Convocatoria	: 05 de Mayo del 2016
Registro de participantes ⁶ * A través del SEACE	: Desde las: 00:01 horas del 06 de Mayo del 2016 Hasta las: 15:59 horas del 16 de Mayo del 2016
Formulación de consultas y observaciones a las bases *En Mesa de Partes o la que haga sus veces en la Entidad en	: Del: 06 de Mayo del 2016 Al: 09 de Mayo del 2016 : Km 27.5 Carretera Chamaya San Ignacio, en el horario ⁷ de 08:00 a 16:00 horas.
*Adicionalmente, de ser el caso, enviar a la siguiente dirección electrónica	: procesos@pejsib.gob.pe
Absolución de consultas y observaciones a las bases	: 10 de Mayo del 2016
Integración de bases	: 11 de Mayo del 2016
Presentación de ofertas * En acto privado en	: 16 de Mayo del 2016 : Km 27.5 Carretera Chamaya San Ignacio, en el horario ⁸ de 08:00 a 16:00 horas.
Evaluación de ofertas	: 17 de Mayo del 2016
Calificación de ofertas	: 17 de Mayo del 2016
Otorgamiento de la buena pro * A través del SEACE	: 17 de Mayo del 2016

IMPORTANTE:

- *Debe tenerse presente que en una adjudicación simplificada, la presentación de las ofertas se efectúa en un plazo mínimo de tres (3) días hábiles, contados desde la integración de las bases.*
- *Los proveedores que deseen registrar su participación deben ingresar al SEACE utilizando su Certificado SEACE (usuario y contraseña). Asimismo, deben observar las instrucciones señaladas en el documento de orientación "Guía para el registro de participantes electrónico" publicado en www.seace.gob.pe, pestaña 1. Inicio, opción Documentos y Publicaciones, página Manuales y Otros (Proveedores).*

2.2. CONTENIDO DE LAS OFERTAS

La oferta se presenta en dos (2) sobres cerrados en original, dirigido al órgano encargado de

⁵ La información del calendario indicado en las bases no debe diferir de la información consignada en la ficha del procedimiento en el SEACE. No obstante, en caso de existir contradicción primará el calendario indicado en la ficha del procedimiento en el SEACE.

⁶ El registro de participantes se lleva a cabo desde el día siguiente de la convocatoria hasta antes del inicio de la presentación de ofertas, según lo dispuesto en el artículo 34 del Reglamento.

⁷ Al consignar el horario de atención, debe tenerse en cuenta que el horario de atención no podrá ser menor a ocho (8) horas.

⁸ Al consignar el horario de atención, debe tenerse en cuenta que el horario de atención no podrá ser menor a ocho (8) horas.

las contrataciones o comité de selección, según corresponda, de la **Adjudicación Simplificada N° 004-2016-MINAGRI-PEJSIB-DE**, conforme al siguiente detalle:

SOBRE N° 1: Oferta técnica. El sobre será rotulado:

Señores
PROYECTO ESPECIAL JAÉN SAN IGNACIO BAGUA
KM 27.5 CARRETERA CHAMAYA SAN IGNACIO
Att.: ÓRGANO ENCARGADO DE LAS CONTRATACIONES

ADJUDICACIÓN SIMPLIFICADA N° 004-2016-MINAGRI-PEJSIB-DE

Denominación de la convocatoria: Servicio de Supervisión del Estudio a Nivel de Perfil del PIP Mejoramiento y Ampliación del Servicio de Agua del Sistema de Riego la Colmena Distrito de Llama-Chota.

OFERTA TÉCNICA

[NOMBRE / RAZÓN SOCIAL DEL POSTOR]

SOBRE N° 2: Oferta económica. El sobre será rotulado:

Señores
PROYECTO ESPECIAL JAÉN SAN IGNACIO BAGUA
KM 27.5 CARRETERA CHAMAYA SAN IGNACIO
Att.: ÓRGANO ENCARGADO DE LAS CONTRATACIONES

ADJUDICACIÓN SIMPLIFICADA N° 004-2016-MINAGRI-PEJSIB-DE

Denominación de la convocatoria: Servicio de Supervisión del Estudio a Nivel de Perfil del PIP Mejoramiento y Ampliación del Servicio de Agua del Sistema de Riego la Colmena Distrito de Llama-Chota.

OFERTA ECONÓMICA

[NOMBRE / RAZÓN SOCIAL DEL POSTOR]

2.2.1. SOBRE N° 1 – OFERTA TÉCNICA

La oferta contendrá, además de un índice de documentos, la siguiente documentación:

2.2.1.1. Documentación de presentación obligatoria

A. Documentos para la admisión de la oferta

- a.1) Declaración jurada de datos del postor.
Cuando se trate de consorcio, esta declaración jurada debe ser presentada por cada uno de los integrantes del consorcio. **(Anexo N° 1)**
- a.2) Declaración jurada de acuerdo con el numeral 1 del artículo 31 del Reglamento. **(Anexo N° 2)**
En el caso de consorcios, cada integrante debe presentar esta declaración jurada, salvo que sea presentada por el representante común del consorcio.
- a.3) Declaración jurada de cumplimiento de los Términos de Referencia contenidos en el numeral 3.1 del Capítulo III de la presente sección⁹. **(Anexo N° 3)**
- a.4) Documentación que servirá para acreditar el cumplimiento de los términos de

⁹ El órgano encargado de las contrataciones o comité de selección, según corresponda, debe determinar al elaborar las bases si solo bastará la presentación de una declaración jurada para acreditar el cumplimiento de los Términos de Referencia o, de lo contrario, si será necesario que lo declarado se encuentre respaldado con la presentación de algún otro documento.

referencia.¹⁰

- a.5) Declaración jurada de plazo de prestación del servicio de consultoría. **(Anexo N° 4)**
- a.6) Carta de compromiso del personal clave con firma legalizada, según lo previsto en el numeral 3.1 del Capítulo III de la presente sección.

IMPORTANTE:

- *El órgano encargado de las contrataciones o comité de selección, según corresponda, verifica la presentación de los documentos requeridos. De no cumplir con lo requerido, la oferta se considera no admitida.*

B. Documentos para acreditar los requisitos de calificación

b.1) Capacidad legal:

- Copia de vigencia de poder del representante legal, apoderado o mandatario que rubrica la oferta, expedida por registros públicos con una antigüedad no mayor de treinta (30) días calendario a la presentación de ofertas.

Quando se trate de consorcio, este documento debe ser presentado por cada uno de los integrantes del consorcio que suscribe la promesa de consorcio.

- De ser el caso, promesa de consorcio con firmas legalizadas en la que se consigne los integrantes, el representante común, el domicilio común y las obligaciones a las que se compromete cada uno de los integrantes del consorcio así como el porcentaje equivalente a dichas obligaciones. **(Anexo N° 5)**

La promesa de consorcio debe ser suscrita por cada uno de sus integrantes.

El representante común del consorcio se encuentra facultado para actuar en nombre y representación del mismo en todos los actos referidos al procedimiento de selección, suscripción y ejecución del contrato, con amplias y suficientes facultades.

b.2) Capacidad técnica y profesional

- Copia simple de contratos y su respectiva conformidad, constancias, certificados o cualquier otra documentación que, de manera fehaciente demuestre la experiencia mínima del personal clave requerido.

Sin perjuicio de lo anterior, los postores deben presentar la declaración jurada del personal clave propuesto para la ejecución de la consultoría **(Anexo N° 6).**

- Consignar los títulos, constancias, certificados, u otros documentos, para acreditar las calificaciones del personal clave.

b.3) Consignar los demás documentos para acreditar los requisitos de calificación,

¹⁰ En caso se determine que adicionalmente a la declaración jurada de cumplimiento de los Términos de Referencia, el postor deba presentar algún otro documento para acreditar las características y/o requisitos y condiciones de los Términos de Referencia debe consignarse en este literal. No debe detallarse ningún documento que se requiera para acreditar los requisitos de calificación [i) capacidad legal, ii) capacidad técnica y profesional: equipamiento, infraestructura y/o experiencia y/o calificaciones del personal, y iii) experiencia del postor].

según el numeral 3.2 del capítulo iii de esta sección.

IMPORTANTE:

- *El órgano encargado de las contrataciones o comité de selección, según corresponda, debe detallar los demás documentos que servirán para acreditar cada uno de los requisitos de calificación aplicables al procedimiento, señalados en el numeral 3.2 del Capítulo III de esta sección, de conformidad con lo dispuesto en el artículo 28 del Reglamento.*

2.2.1.2. Documentación de presentación facultativa:

- a) Certificado de inscripción o reinscripción en el registro de la Micro y Pequeña Empresa – REMYPE, de ser el caso¹¹.
- b) En el caso de microempresas y pequeñas empresas integradas por personas con discapacidad, o en el caso de consorcios conformados en su totalidad por estas empresas, deben presentar la constancia o certificado con el cual acredite su inscripción en el Registro de Empresas Promocionales para Personas con Discapacidad¹².

IMPORTANTE:

- *Las ofertas técnicas que contengan algún tipo de información que forme parte de la oferta económica son descalificadas.*
- *En el caso de contratación de consultorías que se presten fuera de la provincia de Lima y Callao, cuyo valor estimado del procedimiento de selección no supere los doscientos mil Soles (S/. 200,000.00) debe consignarse lo siguiente:*

“En el caso de la ejecución de consultorías que se presten fuera de la provincia de Lima y Callao puede presentarse una solicitud de bonificación por servicios ejecutados en la provincia o provincias colindantes, según Anexo N° 9.”

2.2.2. SOBRE N° 2 – OFERTA ECONÓMICA

El Sobre N° 2 debe contener la siguiente información obligatoria:

El monto de la oferta económica en soles y el detalle de precios unitarios, cuando dicho sistema haya sido establecido en las bases. **(Anexo N° 8)**

El monto total de la oferta económica y los subtotales que lo componen deben ser expresados con dos decimales. Los precios unitarios pueden ser expresados con más de dos decimales.

IMPORTANTE:

- *Cabe subsanación de las ofertas, de conformidad con lo dispuesto en el artículo 39 del Reglamento.*

2.3. DETERMINACIÓN DEL PUNTAJE TOTAL DE LAS OFERTAS

Una vez evaluadas las ofertas técnica y económica se procederá a determinar el puntaje total de las mismas.

¹¹ Dicho documento se tendrá en consideración en caso de empate, conforme a lo previsto en el artículo 69 del Reglamento.

¹² Dicho documento se tendrá en consideración en caso de empate, conforme a lo previsto en el artículo 69 del Reglamento.

El puntaje total de las ofertas es el promedio ponderado de ambas evaluaciones, obtenido de la aplicación de la siguiente fórmula:

$$PTP_i = c_1 PT_i + c_2 Pe_i$$

Donde:

PTP_i = Puntaje total del postor i
PT_i = Puntaje por evaluación técnica del postor i
Pe_i = Puntaje por evaluación económica del postor i
c₁ = Coeficiente de ponderación para la evaluación técnica.
c₂ = Coeficiente de ponderación para la evaluación económica.

Se aplicarán las siguientes ponderaciones:

c₁ = 0.70
c₂ = 0.30

Donde: c₁ + c₂ = 1.00

IMPORTANTE:

- *En el caso de contratación de consultorías que se presten fuera de la provincia de Lima y Callao, cuyo valor estimado del procedimiento de selección no supere los doscientos mil Soles (S/. 200,000.00) debe consignarse lo siguiente:*

*“En caso se hubiese presentado dentro de la oferta la solicitud de bonificación por servicios ejecutados en la provincia o provincias colindantes (**Anexo N° 9**), se asignará una bonificación equivalente al diez por ciento (10%) sobre el puntaje total obtenido por los postores con domicilio en la provincia donde se prestará el servicio objeto del procedimiento de selección o en las provincias colindantes, sean o no pertenecientes al mismo departamento o región. El domicilio es el consignado en la constancia de inscripción ante el RNP.”*

2.4. REQUISITOS PARA PERFECCIONAR EL CONTRATO

El postor ganador de la buena pro debe presentar los siguientes documentos para perfeccionar el contrato:

- a) Constancia vigente de no estar inhabilitado o suspendido para contratar con el Estado.
- b) Garantía de fiel cumplimiento del contrato. Presentar Carta Fianza
- c) Garantía de fiel cumplimiento por prestaciones accesorias, de ser el caso. Presentar Carta Fianza.
- d) Contrato de consorcio con firmas legalizadas de cada uno de los integrantes, de ser el caso.
- e) Código de cuenta interbancaria (CCI).
- f) Copia de la vigencia del poder del representante legal de la empresa que acredite que cuenta con facultades para perfeccionar el contrato, cuando corresponda.
- g) Copia de DNI del postor en caso de persona natural, o de su representante legal en caso de persona jurídica.
- h) Domicilio para efectos de la notificación durante la ejecución del contrato.
- i) Estructura de costos o detalle de los precios unitarios de la oferta económica¹³.
- j) Copia de la constitución de la empresa y sus modificatorias debidamente actualizado.

IMPORTANTE:

¹³ Incluir solo en caso que la convocatoria del procedimiento sea bajo el sistema a suma alzada.

- *En caso que el postor ganador de la buena pro sea un consorcio, las garantías que presente este para el perfeccionamiento del contrato, así como durante la ejecución contractual, de ser el caso, además de cumplir con las condiciones establecidas en el artículo 33 de la Ley, deben consignar expresamente el nombre completo o la denominación o razón social de los integrantes del consorcio, en calidad de garantizados, de lo contrario no podrán ser aceptadas por las Entidades. No se cumple el requisito antes indicado si se consigna únicamente la denominación del consorcio, conforme lo dispuesto en el numeral 7.5.3. de la Directiva N° 002-2016-OSCE/CD "Participación de Proveedores en Consorcio en las Contrataciones del Estado".*
- *Corresponde a la Entidad verificar que las garantías presentadas por el postor ganador de la buena pro cumplan con los requisitos y condiciones necesarios para su aceptación y eventual ejecución, sin perjuicio de la determinación de las responsabilidades funcionales que correspondan.*
- *En los contratos periódicos de prestación de servicios que celebren las Entidades con las micro y pequeñas empresas, estas últimas pueden otorgar como garantía de fiel cumplimiento el diez por ciento (10%) del monto del contrato original, porcentaje que es retenido por la Entidad durante la primera mitad del número total de pagos a realizarse, de forma prorrateada en cada pago, con cargo a ser devuelto a la finalización del mismo, conforme lo establece el artículo 126 del Reglamento.*
- *En los contratos cuyos montos sean iguales o menores a cien mil Soles (S/. 100,000.00), no corresponde presentar garantía de fiel cumplimiento de contrato ni garantía de fiel cumplimiento por prestaciones accesorias. Dicha excepción también aplica a los contratos derivados de procedimientos de selección por relación de ítems, cuando el monto del ítem adjudicado o la sumatoria de los montos de los ítems adjudicados no supere el monto señalado anteriormente, conforme a lo dispuesto en el numeral 1 del artículo 128 del Reglamento.*
- *De conformidad con la Décima Séptima Disposición Complementaria Final del Reglamento, dentro del supuesto de hecho de la infracción establecida en el literal h) del artículo 50.1 de la Ley, referida a la presentación de información inexacta, se encuentra comprendida la presentación de garantías que no hayan sido emitidas por las empresas indicadas en el segundo párrafo del artículo 33 de la Ley.*

IMPORTANTE:

- *La Entidad no puede exigir documentación o información adicional a la consignada en el presente numeral para el perfeccionamiento del contrato.*

2.5. PERFECCIONAMIENTO EL CONTRATO

El contrato se perfecciona con la suscripción del documento que lo contiene. Para dicho efecto el postor ganador de la buena pro, dentro del plazo previsto en el numeral 3.1 de la sección general de las bases, debe presentar la documentación requerida en la sede del Proyecto Especial Jaén San Ignacio Bagua, Km 27.5 Carretera Chamaya San Ignacio.

2.6. ADELANTOS¹⁴

La Entidad otorgará un adelanto directo por el 20% del monto del contrato original.

El contratista debe solicitar los adelantos dentro de los ocho (8) días siguientes a la firma del

¹⁴ Si la Entidad ha previsto la entrega de adelantos, debe prever el plazo en el cual el contratista debe solicitar el adelanto, así como el plazo de entrega del mismo, conforme a lo previsto en el artículo 148 del Reglamento.

contrato, adjuntando a su solicitud la garantía por adelantos¹⁵ mediante la presentación de Carta Fianza, acompañada del comprobante de pago correspondiente. Vencido dicho plazo no procede la solicitud.

La Entidad debe entregar el monto solicitado dentro de los siete (7) días contados a partir del día siguiente a la presentación de la solicitud del contratista.

2.7. FORMA DE PAGO

La Entidad realizará el pago de la contraprestación pactada a favor del contratista en pagos parciales, según se indica:

1er Pago: Treintaicinco por ciento (35 %), contra aprobación por el Supervisor del primer entregable (informe de avance N° 01) del Consultor del Estudio.

2do Pago: Treintaicinco por ciento (35 %), contra aprobación por el Supervisor del segundo entregable (informe de avance N° 02) del Consultor del Estudio.

3er Pago: Treinta por ciento (30 %), contra aprobación por el Supervisor del tercer entregable (informe final) del Consultor del Estudio.

Para efectos del pago de las contraprestaciones ejecutadas por el contratista, la Entidad debe contar con la siguiente documentación:

- Informe del funcionario responsable de la Dirección de Estudios emitiendo la conformidad de la prestación efectuada.
- Comprobante de pago.

2.8. PLAZO PARA EL PAGO

La Entidad debe pagar las contraprestaciones pactadas a favor del contratista dentro de los quince (15) días calendario siguiente a la conformidad de los servicios, siempre que se verifiquen las condiciones establecidas en el contrato para ello.

2.9. REAJUSTE DE LOS PAGOS

En este proceso no se considerará reajuste de los pagos.

¹⁵ De conformidad con el artículo 129 del Reglamento, esta garantía debe ser emitida por idéntico monto y un plazo mínimo de vigencia de tres (3) meses, renovable por un plazo idéntico hasta la amortización total del adelanto otorgado. Cuando el plazo de ejecución contractual sea menor a tres (3) meses, las garantías pueden ser emitidas con una vigencia menor, siempre que cubra la fecha prevista para la amortización total del adelanto otorgado.

CAPÍTULO III REQUERIMIENTO

CONTENIDO

- 1. GENERALIDADES**
 - 1.1 El Proyecto Especial Jaén San Ignacio Bagua
 - 1.2 Nombre del PIP
 - 1.3 Ubicación del PIP
 - 1.4 Vías de Acceso
- 2. MARCO DE REFERENCIA**
 - 2.1 Antecedentes
 - 2.2 Beneficiarios
 - 2.3 Descripción Técnica
- 3. MARCO NORMATIVO**
 - 3.1 Normas Generales
 - 3.2 Normas referidas a proyectos agrícolas
- 4. OBJETIVOS**
 - 4.1 De la Consultoría
 - 4.2 De los Términos de Referencia
 - 4.3 De Estudio de Perfil
- 5. AMBITO DEL SERVICIO**
- 6. ALCANCES DEL ESTUDIO A SUPERVISAR**
 - 6.1 Alcances Generales
 - 6.2 Alcances Específicos
- 7. ALCANCES DE LAS ACTIVIDADES DE SUPERVISIÓN**
 - 7.1 Alcances Generales
 - 7.2 Alcances Específicos
 - 7.3 Informes del Supervisor
- 8. REQUERIMIENTOS TECNICOS MÍNIMOS - RTM**
 - 8.1 Del Consultor
 - 8.2 Del Jefe de Supervisión
- 9. FUNCIONES DEL JEFE DE SUPERVISIÓN**
- 10. CAMBIO DE PERSONAL DEL CONSULTOR**
- 11. PLAZO DEL SERVICIO DE SUPERVISIÓN**
- 12. SISTEMA DE CONTRATACIÓN**
- 13. FORMA DE PAGO**
- 14. ADELANTO DIRECTO**
- 15. COSTO DEL SERVICIO DE SUPERVISIÓN**
- 16. PENALIDADES**
 - 16.1 Penalidad por mora en la ejecución de la prestación
 - 16.2 Otras penalidades
- 17. RESPONSABILIDADES POR VICIOS OCULTOS**

ANEXOS

ANEXO 1: CONTENIDO MÍNIMO DEL ESTUDIO DE PERFIL SEGÚN ANEXO SNIP 05

ANEXO 2: TÉRMINOS DE REFERENCIA DE LOS ESTUDIOS BÁSICOS DEL PERFIL

ANEXO 3: REQUISITOS DE CALIFICACIÓN

**TÉRMINOS DE REFERENCIA
PARA SUPERVISAR LA ELABORACIÓN DEL PERFIL DEL PROYECTO
INSTALACION DEL SERVICIO DE AGUA DEL SISTEMA HIDRAULICO LA COLMENA
EN EL DISTRITO DE LLAMA, PROVINCIA DE CHOTA - CAJAMARCA**

1. GENERALIDADES

1.1 El Proyecto Especial Jaén San Ignacio Bagua

El PEJSIB fue creado en mayo de 1981 para impulsar el desarrollo socioeconómico de su ámbito de influencia, aprovechando de manera racional los recursos naturales.

Su ámbito comprende las provincias de Jaén, San Ignacio y Cutervo, en la región Cajamarca, y toda la región Amazonas, abarcando una superficie total de 3'456,505 ha, de las cuales 1'223,199 ha son de aptitud agrícola y el resto de aptitud forestal y de protección. La población total es 430,520 habitantes, de los cuales el Proyecto beneficiará a 41,000 familias.

Su objetivo general es promover el desarrollo sostenible de la zona de frontera Perú - Ecuador, mediante la ejecución de programas y proyectos productivos orientados a conformar una zona de integración.

Los objetivos específicos son: i) promover el incremento de la producción y productividad agropecuarias; ii) dotar de servicios de agua para riego para ampliar y mejorar la frontera agrícola; iii) dotar de infraestructura energética para uso poblacional e industrial, aprovechando la infraestructura de riego; iv) propiciar el manejo racional de los recursos naturales, orientados a conservar el medio ambiente; v) ampliar y diversificar las actividades económicas de la región; y vi) promover el desarrollo socio-económico de la comunidad campesina y nativa de la zona.

El presente documento contiene los Términos de Referencia necesarios para contratar el Servicio de Supervisión de la elaboración del Perfil del Proyecto "Instalación del Servicio de Agua del Sistema Hidráulico La Colmena en el Distrito de Llama, Provincia de Chota - Cajamarca".

1.2 Nombre del PIP

La denominación tentativa es "INSTALACION DEL SERVICIO DE AGUA DEL SISTEMA HIDRAULICO LA COLMENA EN EL DISTRITO DE LLAMA, PROVINCIA DE CHOTA - CAJAMARCA"; la misma que podrá ser cambiada por el responsable de su elaboración de acuerdo al diagnóstico realizado y datos obtenidos durante la formulación.

1.3 Ubicación del PIP

a) Ubicación Política

Región	:	Cajamarca
Provincia	:	Chota
Distrito	:	Llama
Localidades	:	La Colmena, El Pargo, Callampampa y otras



DEPARTAMENTO: CAJAMARCA

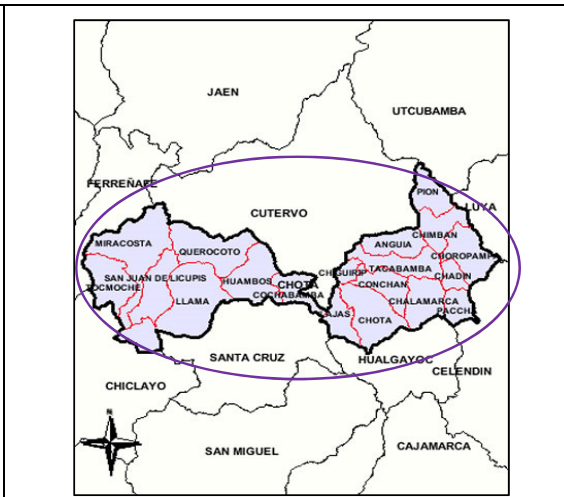

PROVINCIA: CHOTA

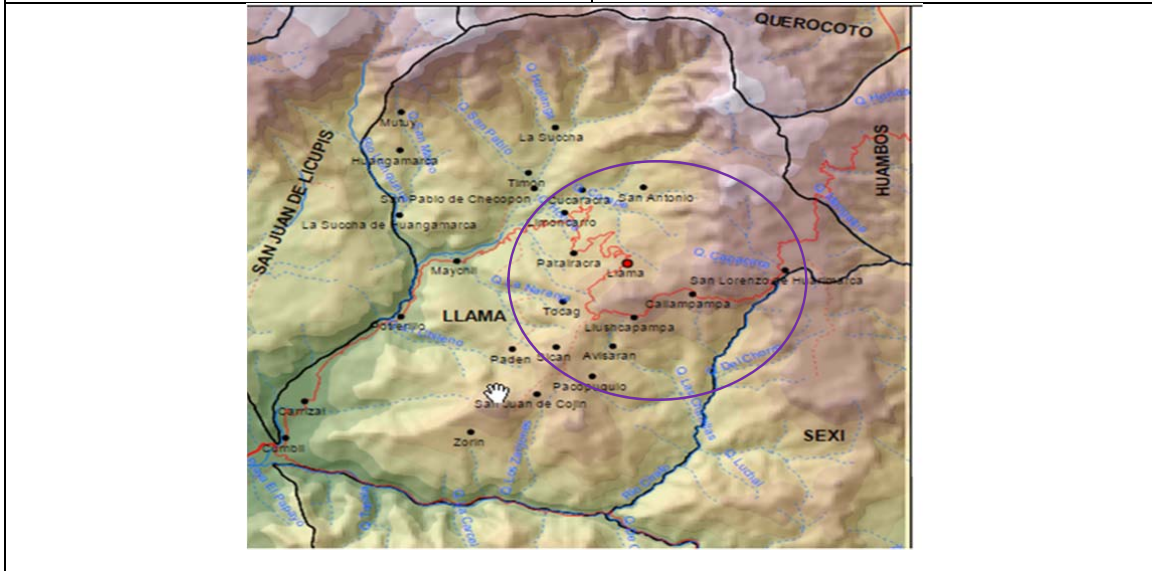

DISTRITO: LLAMA Y LOCALIDADES BENEFICIARIAS

b) Ubicación Geográfica

El proyecto se ubica entre las coordenadas UTM (DATUM WGS 84) siguientes:

Norte : 9'274,000 a 9'300,500 m
 Este : 705,000 a 724,900 m
 Altitud : 2000 - 3200 msnm

c) Ubicación Hidrográfica Referencial

Región Hidrográfica : Vertiente del pacífico
 Cuenca : Chancay – Lambayeque
 Subcuenca : Quebrada Cirato

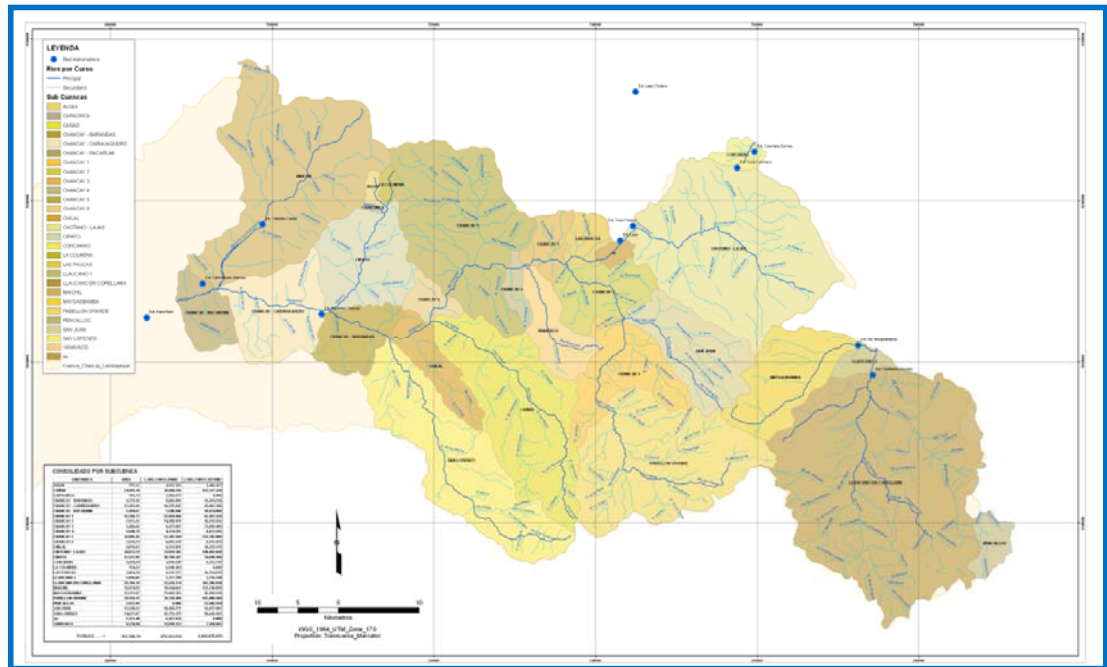

1.4 Vías de Acceso

El acceso principal al distrito de Llama y zona del proyecto es la carretera Chiclayo – Chota. Tomando a Lima como punto inicial se tiene las vías siguientes:

Cuadro 01. Vías de Acceso

Tramo	Distancia (km)	Tiempo (Horas)	Tipo de vía	Estado(*)
Lima – Chiclayo	750	01 hora (vuelo)		
Chiclayo – Chongoyape	60	01	Asfaltada	B
Chongoyape - Llama	62	1.5	Asfaltada	B
Llama – La Colmena (Eje de presa)	20	0.5	Asfaltada	B
La Colmena – El Pargo (para acceder al canal)	5	0.25	Asfaltada	B

El Pargo – Canal Ocshawilca	10	01	Trocha	M
-----------------------------	----	----	--------	---

(*) Valores posibles según estado de conservación: (B) bueno, (R) regular, (M) malo

Hasta el Km 58 la carretera es asfaltada, de doble vía, con pendientes de 2%; luego es sinuosa con pendientes entre 2 y 4% hasta el Km 75 donde cruza al río Cumbil. En este punto se bifurca en dos: uno con dirección Sur-Este hacia la provincia de Santa Cruz y otro con dirección Nor-Este a Llama. Desde esta bifurcación y hasta la ciudad de Llama, se tiene un trazo con múltiples desarrollos.

Del distrito de Llama, siguiendo dirección a Chota y tras un recorrido de 20 Km se encuentra la localidad de La Colmena, lugar de ubicación del proyecto en estudio.

Foto 1: Carretera a Llama y La Colmena



Lamina 01: Ubicación del distrito de Llama.

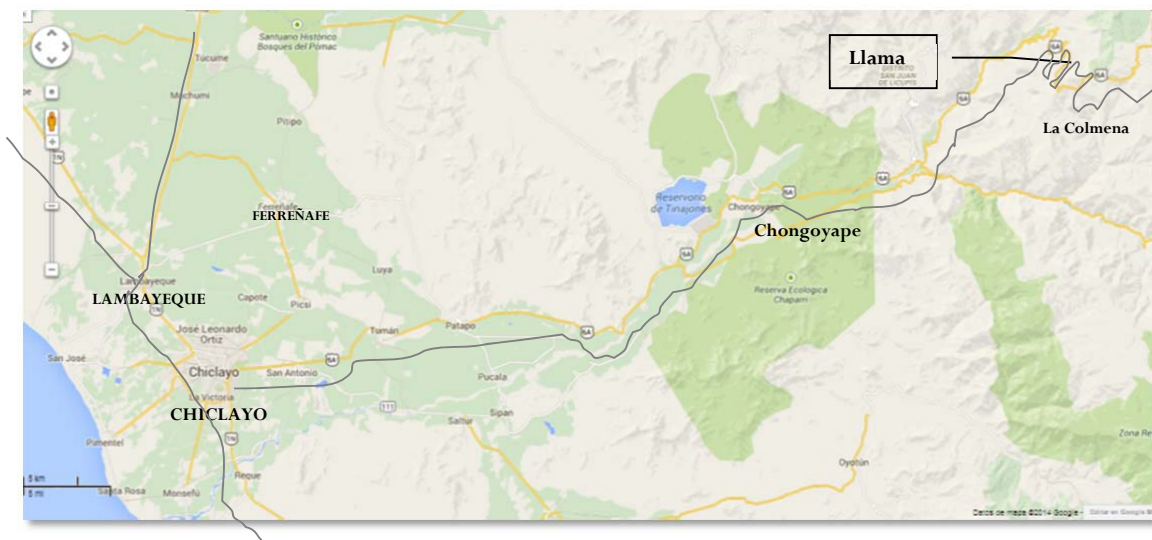

2. MARCO DE REFERENCIA

2.1 Antecedentes

A. Primeras ideas del proyecto

- ✓ La propuesta de embalsar las aguas en la zona denominada “La Colmena”, en el distrito de Llama, tiene sus orígenes desde la puesta en funcionamiento del Canal Ucchawilca en el año 1967, estructura de conducción ubicada sobre los 3200 msnm, de 12 Km de longitud y de 100 a 200 l/s de capacidad.
- ✓ El 16.FEB.1988 la Dirección Ejecutiva del Proyecto Especial Tinajones – DEPTI, hace entrega del estudio de variables Irrigación Llama - Reservorio La Colmena al Alcalde Distrital de Llama, en el cual se recomienda continuar el estudio.
- ✓ El 27.ENE.1993 se constituye el Comité Pro-Irrigación Reservorio La Colmena, con el fin de continuar la gestión y concluir los estudios y ejecución del Reservorio, además de fomentar la forestación y reforestación de la cuenca de recepción con el uso de vegetación tipo caña brava, Guayaquil, tuna y tara.
- ✓ El 13.JUL.1993 el comité solicita a la Región Nor Oriental del Marañón - RENOM la realización de los estudios. El 21.AGO.1993 se realiza la visita de inspección de Técnicos de la Sub-Gerencia Regional de Estudios de la RENOM, haciendo posible que el 01.SET.1993 se recomiende la programación de algunos estudios.

B. Estudios al margen del SNIP

- ✓ El 09.ABR.1997 se suscribe un Convenio de Cooperación Interinstitucional entre la Municipalidad Distrital de Llama, El Consejo Transitorio de Administración Regional (Ex CTAR) y la Dirección Ejecutiva del Proyecto Especial Tinajones (Ex DEPOLTI, hoy PEOT), formulándose en este contexto el primer Estudio de Factibilidad de la Presa de Embalse La Colmena, el cual concluyó en 1999.

C. Estudios en el marco del SNIP

- ✓ Perfil Presa La Colmena: En el año 2007, la Municipalidad Distrital de Llama elabora mediante servicio de consultoría el estudio de Perfil “*Construcción de la Represa La Colmena, Llama, Chota, Cajamarca*”, Código SNIP N° 77614, comprendiendo una presa de embalse de 3.38 MMC de capacidad para riego de 1200 ha; siendo aprobado por OPI Cajamarca (actualmente el Perfil figura como INACTIVO). Este estudio solo se concentró en el desarrollo del componente de presa, prescindiendo del canal de trasvase Ucchawilca y del Sistema de Riego.
- ✓ Factibilidad Presa La Colmena: En Octubre de 2008 se suscribe un nuevo Convenio de Cooperación Interinstitucional entre los Gobiernos Regionales de Lambayeque y Cajamarca, Municipalidad Distrital de Llama y Proyecto Especial Olmos Tinajones - PEOT, para elaboración del Estudio de Factibilidad. Concordante con el perfil aprobado se vuelve a dejar de lado el canal de trasvase y el sistema de riego, siendo observado por OPI de Cajamarca; permaneciendo luego en condición de inactivo en el marco del SNIP.
- ✓ En esta oportunidad se trata de formular un nuevo estudio de perfil que incluya la presa La Colmena, el canal de trasvase Ucchawilca y el desarrollo del sistema de riego; cuyo servicio de supervisión es materia del presente documento.

2.2 Beneficiarios

Según los resultados del censo de población y vivienda de 2005, el Distrito de Llama está conformada por 35 caseríos y una población de 7,826 habitantes, muchos de los cuales han migrado, debido,

entre otros factores, a la escasa o baja disponibilidad de recursos hídricos para el desarrollo de las actividades agropecuarias y falta de oportunidades de empleo en otras actividades.

2.3 Descripción Técnica del PIP

El proyecto tiene por objeto mejorar la rentabilidad y competitividad de la agricultura de riego en el distrito de Llama, mediante la implementación de un sistema hidráulico que regulará y mejorará la dotación del servicio de agua para riego, para lo cual se plantean los siguientes componentes:

1. Obra de trasvase: Toma Granadillas y Canal Ocshawilca I (L=12 Km Q=0.3 m³/s)
2. Obras de Regulación: Presa La Colmena (V = 3.38 MMC) y Presa El Auqui (V= 0.7 MMC) (o Toma El Auqui con canal de derivación de 1.5 Km).
3. Obras de Distribución y Riego: Canal de Distribución Ocshawilca II y pequeños reservorios, riego presurizado en áreas piloto.

Componente 1 Obras de Traslase: Toma Granadillas y Canal Ocshawilca I

Comprende la construcción de una estructura definitiva, la Toma Granadillas (actualmente es toma rústica) a 3,200 msnm, y el mejoramiento y ampliación del Canal Ocshawilca I y obras complementarias, para asegurar el trasvase de las aguas de la parte alta de la quebrada Granadillas (cuenca del río Chotano, vertiente del Atlántico) hacia la quebrada Lajas (cuenca del río Chancay, vertiente del Pacífico) y al distrito de Llama, zona beneficiaria del proyecto. Se deberá considerar además una dotación de agua para las áreas agrícolas del sector Querotoco, parte baja de la quebrada Lajas, cuya extensión se estima en 50 ha.

El canal Ocshawilca I es un canal existente en ladera, con una antigüedad mayor a 50 años, de 12 Km de longitud, parcialmente revestido, que inicia en la quebrada Granadillas y culmina en la parte alta de la quebrada Lajas.

Componente 2 Obras de Regulación: Presa La Colmena y Presa (o Toma) El Auqui

Constituido por la presa de Embalse La Colmena y obras conexas, y la Presa (o Toma) El Auqui (el estudio definirá la solución más conveniente para este caso).

La zona de presa ha sido seleccionada en estudios anteriores. Tiene 33 m de altura y 500 de longitud de coronación y 3.38 MMC de capacidad de almacenamiento (se dispone de información topográfica de la zona de embalse elaborada por el PEOT en 1997). Esta propuesta debe ser revisada, actualizada y adaptada (preliminarmente) a las condiciones actuales del presente proyecto integral.

Actualmente la zona para el embalse está sin ocupación y tampoco existen edificaciones que pudieran afectar al proyecto; esto se debe a que desde años anteriores, la zona ya ha sido declarada y reservada por las comunidades y por sus autoridades para los fines del presente proyecto.

FOTO 2: Panorámica de la zona de embalse La Colmena, visto hacia aguas abajo



Así mismo, se prevé aprovechar la hondonada de la quebrada El Auqui, para proyectar otra presa de embalse (Presa El Auqui), con capacidad aproximada 0.7 MMC o en su defecto, proyectar una toma de riego (Toma el Auqui) y canal de derivación de 1.5 Km y 100 lps de capacidad hacia el embalse La Colmena, con lo cual, se podrá reforzar e incrementar los beneficios del presente proyecto. De esta manera, se podrá contar con un Sistema Hidráulico de Regulación debidamente interconectado que permitirá garantizar la atención a la demanda de riego de la zona.

Componente 3 Obras de Distribución: Toma y Canal Ocshawilca II y pequeños reservorios

Para tal fin, actualmente se cuenta con una pequeña toma rústica ubicada a 750 m aguas abajo del eje de presa La Colmena, sobre el cauce de la quebrada del mismo nombre en el sector denominado La Humaracra (Lucmaracra) y que actualmente permite captar las aguas de la quebrada Lajas junto con los aportes del canal Ocshawilca I; esta toma se proyectará mediante una estructura definitiva, con sus respectivas obras de protección, para luego derivarlas al canal Ucshawilca II, el cual es un canal sin revestir con más de 25 Km de longitud, que conduce las aguas hasta las cercanías de la ciudad de Llama; este canal será proyectado con mayor capacidad, permitiendo incrementarla desde 100 lps, hasta 500 lps.

FIGURA 3: ESQUEMA GENERAL DE OBRAS



3. MARCO NORMATIVO

3.1 Normas Generales

- Artículo 2° de la CONSTITUCIÓN POLÍTICA DEL PERÚ (31.10.93), “*es derecho de toda persona gozar de un ambiente equilibrado y adecuado al desarrollo de la vida y con respeto a los Recursos Naturales*”.
- Ley No. 30225 - Ley de Contrataciones del Estado (Publicado el 11.JUL.2014)
- D.S. No. 350-2015-EF, que aprueba el Reglamento de la Ley de Contrataciones del Estado (Publicado el jueves 10 de Diciembre de 2015).
- Ley N° 27444, Ley del Procedimiento Administrativo General.
- Ley N° 29338 – Ley de Recursos Hídricos y su Reglamento.
- Decreto Supremo N° 001-2010-AG, Reglamento de la Ley de Recursos Hídricos, en particular lo concerniente a retribuciones económicas por el uso del agua (Capítulo II del Título VI).
- Ley N° 30114, Ley de Presupuesto del Sector Público para el Año Fiscal 2014 Cuadragésima Tercera Disposición Complementaria de la Ley N° 30114.
- Ley N° 27806, Ley de Transparencia y de Acceso a la Información Pública.
- Resolución de Contraloría N° 320-2006-CG, que aprueba las Normas de Control Interno.
- Directivas del Órgano Supervisor de las Contrataciones del Estado – OSCE
- Ley N° 27293 “Ley que crea el Sistema Nacional de Inversión Pública”. Esta Ley ha sido modificada por la Ley N° 28522 y la Ley N° 28802, publicadas el 25 de Mayo de 2005 y el 21 de Julio del 2006 respectivamente, así como el Decreto Legislativo N° 1005 del 03 de Mayo del 2008 y el Decreto Legislativo N° 1091 del 21 de Junio 2008, vigente desde el 08 Julio 2009.
- Código Civil, Libro VII – Fuente de las Obligaciones, Arts. 1351 y siguientes.
- Decreto Supremo N° 008-2008-TR, Reglamento de la Ley MYPE
- Ley N° 29783, de Seguridad y Salud en el Trabajo y su Reglamento aprobado mediante Decreto Supremo N° 005-2012-TR.
- Ley N° 27466 – Ley del Sistema Nacional de Evaluación del Impacto Ambiental.
- Ley N° 28611 – Ley General del Ambiente.
- Ley N° 26786 – Ley de Evaluación de Impacto Ambiental para Obras y Actividades.
- Las referidas normas incluyen sus respectivas disposiciones ampliatorias, modificatorias y conexas, de ser el caso.

3.2 Normas referidas a Proyectos Agrícolas

- Guía Metodológica para formulación de proyectos de inversión pública de Riego Menor - Ministerio de Economía y Finanzas de la Dirección General de Política de Inversiones del Sector Público- DGPI
- Guía Metodológica para la Identificación, Formulación y Evaluación de proyectos de Riego Grandes y Medianos - Ministerio de Economía y Finanzas de la Dirección General de Programación Multianual del Sector Público- DGPM
- Artículos 9°, 10° y 11° del capítulo III del Código del Medio Ambiente y de los Recursos Naturales, DL N° 613 – 08/Sep./90.
- Fondo de Promoción del Riego en la Sierra “MI RIEGO”, creado mediante la Quincuagésima disposición Complementaria Final de la Ley N° 29951 - Ley de Presupuesto del Sector Público para el Año Fiscal 2013.
- Decreto Supremo N° 002-2013-AG que aprueba el Reglamento del Fondo de Promoción del Riego en la Sierra “MI RIEGO” y crea Grupo de Trabajo. Emitido en el diario El Peruano el Sábado, 26 de enero de 2013.

4. OBJETIVOS

4.1 De la Consultoría

Supervisar la elaboración del perfil PIP “Instalación del Servicio de Agua del Sistema Hidráulico La Colmena en el Distrito de Llama, Provincia de Chota - Cajamarca”, conforme a los Términos de Referencia materia del presente documento.

4.2 De los Términos de Referencia

Establecer los términos y condiciones de contratación del Servicio de Supervisión requerido, en concordancia con la Ley de Contrataciones del Estado y normativa SNIP.

4.3 Del Estudio de Perfil

Plantear y desarrollar las soluciones técnicas más adecuadas para el proyecto, con aproximación suficiente, incluyendo acciones que contribuyan a su sostenibilidad.

5. AMBITO DEL SERVICIO

Todos los estudios, investigaciones y actividades relacionadas con la supervisión del estudio de perfil, se circunscribirán al ámbito del proyecto “Instalación del Servicio de Agua del Sistema Hidráulico La Colmena en el Distrito de Llama, Provincia de Chota - Cajamarca”, establecido en los términos de referencia para elaboración del estudio.

6. ALCANCES DEL ESTUDIO A SUPERVISAR

6.1 Alcances Generales

El PIP, materia de Supervisión, comprende los componentes y estructuras siguientes:

1. Obra de trasvase: Toma Granadilla y Canal Ocshawilca I (L=12 Km Q=0.3 m³/s)
2. Obras de Regulación: Presa La Colmena (V = 3.38 MMC) y Presa El Auqui (V= 0.7 MMC) (o Toma El Auqui con canal de derivación de 1.5 Km).
3. Obras de Distribución y Riego: Canal de Distribución Ocshawilca II y pequeños reservorios, riego presurizado en áreas piloto.

6.2 Alcances Específicos

Los alcances del PIP que desarrollará el Consultor responsable de su elaboración son:

- Acopio de la información existente (primaria y secundaria), necesaria para los fines del perfil.
- Análisis de la información existente, selección y evaluación.
- Elaboración del Contenido Mínimo del Estudio de perfil, según Anexo SNIP 05. Ver Anexo 1: Contenido Mínimo del Estudio de perfil
- Realización de Estudios Básicos y Estudios Complementarios requeridos para el estudio de perfil, y documentación necesaria (legal, administrativa y otros), según lo requerido por La Entidad. Ver Anexo 2: Estudios Básicos
- Presentación progresiva de informes parciales a La Entidad.
- Levantamiento de observaciones que formule La Entidad y el Supervisor del estudio a los informes de avance y final del servicio.
- Presentación del Informe Final del perfil a La Entidad.
- Entregar a La Entidad toda la documentación desarrollada y la liquidación para que proceda con el trámite correspondiente.
- Para obtención del producto final, el Consultor deberá analizar la información existente; desarrollar los estudios y acciones complementarias necesarias, incluyendo investigaciones, estudios y otros que permitan definir los aspectos de ingeniería, consideraciones económicas,

sociales, ambientales, institucionales, de gestión y sostenibilidad del proyecto; aplicando métodos y/o normas nacionales e internacionalmente aceptados. Estos estudios se efectuarán en base a investigaciones de campo, laboratorio y gabinete.

- Los diseños finales que realice el Consultor estarán debidamente respaldados con análisis, cálculos y planos. Cuando los cálculos se hagan mediante programas específicos, el Consultor presentará el resumen correspondiente y la identificación del programa o software utilizado.
- El Consultor podrá utilizar otras normas internacionales, siempre que le permitan cumplir a satisfacción con el cometido y que hayan sido aprobadas previamente por el Supervisor y La Entidad, en cuyo caso está obligado a proporcionar copias en idioma castellano de las mismas.
- En ningún caso, el contenido de los Términos de Referencia reemplazará el conocimiento de los principios básicos de la ingeniería y técnicas afines, ni tampoco el adecuado criterio profesional; siendo el Consultor el único responsable de la calidad del perfil a él encomendado.

7. ALCANCES DE LAS ACTIVIDADES DE SUPERVISIÓN

La supervisión estará cargo de un profesional con experiencia suficiente en elaboración y supervisión de proyectos de riego.

La supervisión será desarrollada en base al presente document, velando que el estudio se realice con la mejor calidad posible, en el plazo previsto, de acuerdo a la propuesta técnica del Consultor del estudio, experiencia en proyectos similares y buena práctica de ingeniería. La Entidad podrá plantear la resolución del contrato, cuando los trabajos no sean satisfactorios.

7.1 Alcances generales

- Mantener permanente coordinación con el Consultor del estudio, aclarando y resolviendo de manera inmediata cualquier duda o discrepancia que pudiera existir en los documentos contractuales del servicio, o sobrevenir durante la ejecución del estudio, dando cuenta a la entidad de las decisiones adoptadas.
- Verificar que el Perfil se ejecute conforme a las disposiciones del Sistema Nacional de Inversión Pública, respetando los parámetros y condiciones establecidos en la normativa aplicable.
- Adoptar las medidas de previsión necesarias para el fiel cumplimiento del Contrato por parte del Consultor del estudio, debiendo dedicar atención preferente durante todo el plazo del servicio.

7.2 Alcances Específicos

- La supervisión se realizará de forma permanente durante todo el período de ejecución del estudio, hasta su aprobación por parte del PEJSIB.
- Se verificará que el servicio se lleve a cabo con el personal profesional y técnico de apoyo previsto en la propuesta técnica del Consultor, de acuerdo a los plazos, programas, especificaciones técnicas y condiciones contractuales indicados en los Términos de Referencia del servicio y propuesta ganadora.
- La supervisión se efectuará a nivel de campo y gabinete. En campo se verificará la ejecución de todos los estudios básicos tales como topografía, geología y geotecnia y de mecánica de suelos, hidrología, transporte de sedimentos y otros contemplados en los Términos de Referencia.
- En gabinete se supervisará, entre otros, la ejecución de los diseños de cada una de las obras proyectadas, incluyendo metrados, costos y presupuesto; así como la preparación del documento principal del expediente técnico y de los estudios de básicos desarrollados como anexos por el Consultor del Estudio.

- Revisar las facturaciones presentadas por el Consultor del estudio y sus recibos de pago, siendo responsable de cualquier error, defecto o irregularidad.
- Propiciar reuniones de coordinación, en casos necesarios, entre el Consultor, Supervisor y Unidad Formuladora. El Supervisor estará obligado a presentarse en las oficinas de la Unidad Formuladora a fin de informar o recibir indicaciones referentes a la buena marcha del servicio.

7.3 Informes del Supervisor

Informe de revisión de documentos contractuales

El Supervisor revisará los términos de referencia del estudio del perfil, el contrato de Consultoría, propuesta ganadora y otros; y elaborará un informe técnico a la Entidad, dentro de los diez (10) días de iniciado su servicio.

Informe de revisión de los entregables del Estudio

El Supervisor revisará los entregables que presentará el Consultor del estudio, contrastando con los Términos de Referencia y formulando dentro de los cinco (5) días calendarios siguientes de recibidos las observaciones a que hubiere lugar. Pasado este plazo el Consultor entenderá que su informe no tiene observaciones.

El Consultor tendrá diez (10) días calendarios, contados a partir de la recepción de la comunicación de observaciones, para aclararlas o subsanarlas. La demora en el levantamiento estará sujeta a la multa indicada en el contrato.

En cuanto a los Entregables 01 y 02 (informes de avance) se deberá verificar, entre otros, cada uno de los estudios básicos realizados, incluyendo la información básica utilizada en cada caso. En el Tercer Entregable (Informe Final) se verificará que contenga la versión completa requerida (Contenido Mínimo, Estudios Básicos, Aspectos Sociales, Panel Fotográfico y otros), y la consistencia técnica de los mismos.

En todos los casos, una vez absueltas las observaciones e implementadas las recomendaciones por el Consultor del estudio, el Supervisor emitirá la conformidad necesaria y recomendará a la Entidad Contratante su aprobación.

Informes de las actividades del Supervisor

El Supervisor presentará informes mensuales dentro de los cinco (5) días hábiles siguientes respecto del mes que se informa, con el contenido mínimo siguiente:

- ✓ Información General: Del Estudio, del Consultor y del Supervisor
- ✓ Antecedentes del estudio y del servicio
- ✓ Organización del Consultor: personal profesional y técnico participante, labores efectuadas y recursos empleados, etc.
- ✓ Determinación del inicio de los trabajos
- ✓ Avance Físico del servicio de consultoría
- ✓ Estado de ejecución y grado de cumplimiento contractual
- ✓ Descripción de hechos más relevantes, problemas presentados durante la ejecución y soluciones adoptadas.
- ✓ Estado económico: adelantos, cartas fianza, facturaciones
- ✓ Controles de calidad, de ser el caso
- ✓ Cálculos de multas, de ser el caso
- ✓ Anotaciones del cuaderno de Estudio
- ✓ Conclusiones y Recomendaciones
- ✓ Anexos: resoluciones, actas de acuerdos, copias del cuaderno de estudios.

- ✓ Panel Fotográfico.

El informe final del servicio de Supervisión será presentado dentro del plazo de diez (10) días calendarios, contados a partir del consentimiento de la liquidación del contrato de elaboración del estudio, conteniendo toda la información técnica y contractual del proyecto.

8. REQUERIMIENTOS TECNICOS MÍNIMOS – RTM

8.1 Del Consultor

El Consultor será una Persona Natural con inscripción vigente en el Registro Nacional de Proveedores - RNP, del Organismo Supervisor de las Contrataciones del Estado – OSCE, como proveedor de Servicios.

El postor contará como mínimo con un (1) estudio de pre-inversión aprobado o viable (perfil, prefactibilidad o factibilidad), en el marco del SNIP; desempeñándose en todos los casos como Jefe de Supervisión o Jefe de Proyecto o Jefe de Estudio o Director de Estudios, de servicios similares.

Se considera servicio similar todo proyecto hidráulico y/o proyecto agrícola con fines de riego (≥ 500 ha), que comprenda uno o varios de los componentes siguientes: presas, bocatomas, diques, reservorios, canales de conducción, distribución y aplicación del agua, con costo igual o mayor a una (1) vez el valor referencial, materia de la presente convocatoria.

Los servicios realizados serán acreditados con copia simple de Contratos u Órdenes de Servicio y su respectiva conformidad, o mediante constancias, certificados, facturas canceladas o cualquier otro documento del cual se advierta que el servicio fue realizado y concluido de manera satisfactoria.

La experiencia general requerida en las bases estará referida a actividades de consultoría para supervisión y elaboración de estudios en general; la experiencia específica a actividades de consultoría de servicios similares.

El Consultor seleccionado será responsable del adecuado planeamiento, programación y conducción del servicio, y de la calidad técnica en general, en concordancia con los estándares nacionales e internacionales relacionados y buena práctica de ingeniería.

Será responsable asimismo de la idoneidad del personal a su cargo, del logro oportuno de las metas previstas y del fiel cumplimiento del contrato; estando obligado a cumplir con lo ofrecido en su Propuesta Técnica, conforme al artículo 40° de la Ley de Contrataciones del Estado.

Para fines del servicio el Consultor implementará obligatoriamente su base de operaciones en la zona del estudio, con personal profesional y técnico de acuerdo a su Propuesta Técnica, con todas las instalaciones necesarias, como oficina, equipos de procesamiento de datos y comunicación, entre otros, para el cumplimiento eficiente de sus obligaciones contractuales.

8.2 Del Jefe de Supervisión

Ingeniero Agrícola o Civil. Profesional titulado, acreditado con copia simple del título profesional.

Experiencia específica: mínimo dos (2) años como Jefe de Supervisión o Jefe de Proyecto o Jefe de Estudio o Director de Estudios, en supervisión o elaboración de proyectos similares, conforme se ha definido en el ítem 8.1, tercer párrafo, de estos Términos de Referencia.

NOTA:

Para acreditar los requisitos y perfil del personal requerido para la Supervisión del estudio, se tomará en cuenta lo siguiente:

- La experiencia debe ser acreditada mediante la presentación de: i) constancias, ii) certificados, iii) contratos con su respectiva conformidad, o iv) cualquier otro documento que, de manera fehaciente, demuestre el tiempo de experiencia del personal propuesto.
- Los documentos para acreditar experiencia en la especialidad deberán señalar el nombre del proyecto y el código SNIP, cuando corresponda.
- El profesional ofrecido por el Consultor presentará colegiatura y habilitación necesaria para el inicio de la prestación efectiva del servicio, sean titulados en el Perú o en el extranjero.
- El Consultor presentará, como parte de su propuesta, un cronograma de actividades y de asignación de participación de personal de cada una de las actividades propuestas.

9. FUNCIONES DEL JEFE DE SUPERVISIÓN

- ✓ Velar por la mejor conducción y formulación del Estudio del perfil, conforme a los presentes Términos de Referencia
- ✓ Verificar el cabal cumplimiento de los planes y programas del estudio, elaborados por el ejecutor del estudio.
- ✓ Coordinar con el Consultor del estudio los aspectos contractuales del servicio.
- ✓ Monitorear al equipo de trabajo propuesto por el Consultor en su Oferta Técnica.
- ✓ Revisar y aprobar el Plan de Trabajo del servicio del Consultor del Estudio
- ✓ Revisar y aprobar los informes del consultor de estudio, efectuando las sugerencias u observaciones que resulten necesarias, para mejor presentación.
- ✓ Revisar y emitir conformidad, de ser el caso, respecto de las valorizaciones presentadas por el Consultor del Estudio.
- ✓ Coordinar con los especialistas del Consultor las actividades relativas a su especialidad.
- ✓ Visar y sellar todas las páginas de los informes de avance del estudio, del informe final, planos, anexos, etc.

10. CAMBIO DE PERSONAL DEL CONSULTOR

Durante la prestación del servicio, el Consultor utilizará el personal profesional especificado en su propuesta técnica, no estando permitido cambios, salvo por razones de fuerza mayor debidamente comprobadas. En estos casos, el Consultor deberá proponer a la entidad, por escrito, el cambio de personal con diez (10) días útiles de anticipación a la fecha que se pretende el cambio, a fin de obtener su pronunciamiento.

El reemplazante deberá reunir calificaciones profesionales iguales o superiores respecto del profesional reemplazado, considerando los requisitos establecidos en las bases del proceso de selección, así como la experiencia o calificaciones que hubieran permitido al Consultor obtener puntaje.

11. PLAZO DEL SERVICIO DE SUPERVISIÓN

El plazo de ejecución del servicio de Supervisión será de SETENTA Y CINCO (75) días calendarios, contados a partir de la fecha establecida en la comunicación oficial que emitirá la Dirección de Estudios del PEJSIB.

12. SISTEMA DE CONTRATACIÓN

El servicio de Consultoría será contratado por el PEJSIB **A SUMA ALZADA**, incluyendo los impuestos de ley. La participación del Jefe de Supervisión será para todo el periodo del estudio.

13. FORMA DE PAGO

La prestación será cancelada por el PEJSIB de la forma siguiente:

- 1er Pago: Treintaicinco por ciento (35 %), contra aprobación por el Supervisor del primer entregable (informe de avance N° 01) del Consultor del Estudio.
- 2do Pago: Treintaicinco por ciento (35 %), contra aprobación por el Supervisor del segundo entregable (informe de avance N° 02) del Consultor del Estudio.
- 3er Pago: Treinta por ciento (30 %), contra aprobación por el Supervisor del tercer entregable (informe final) del Consultor del Estudio.

Los pagos serán efectuados dentro de los quince (15) días calendarios siguientes al otorgamiento de la conformidad de cada informe del Supervisor. El responsable de dar la conformidad de recepción de los servicios deberá hacerlo en un plazo que no excederá de los diez (10) días calendarios de recibidos.

El plazo señalado para el pago procederá, siempre que se tengan los comprobantes de pago conformes, concordante con los entregables.

14. ADELANTO DIRECTO

La Entidad entregará hasta el veinte por ciento (20%) del monto total del Contrato, como adelanto directo, si el consultor lo solicita, previa presentación, de una Carta Fianza incondicional, irrevocable, sin beneficio de excusión y de realización automática al solo requerimiento de la Entidad.

La solicitud del adelanto por parte de Consultor deberá ser presentada dentro de los ocho (8) días siguientes a la firma del contrato. Dicho adelanto será descontado proporcionalmente en cada facturación, hasta su cancelación total.

La Entidad deberá entregar el monto solicitado dentro de los siete (7) días contados partir del día siguiente de recibida la mencionada documentación.

15. PENALIDADES

En el caso del profesional que tendrá a cargo la Supervisión del Estudio, se aplicará cuando corresponda las penalidades siguientes:

16.1 Penalidad por Mora en la Ejecución de la Prestación

Se aplicará la penalidad establecida en el artículo 133° del Reglamento de la Ley de Contrataciones del Estado, hasta por un monto máximo equivalente al diez por ciento (10%) del monto del contrato vigente o del ítem que debió ejecutarse

16.2 Otras Penalidades

Se aplicaran conforme al Artículo 134 del Reglamento de la Ley de Contrataciones del Estado, hasta por monto máximo equivalente al diez por ciento (10%) del monto del contrato vigente o del ítem que debió ejecutarse. Son independientes de la penalidad por mora, mencionada en el numeral anterior y se aplicarán en la facturación del mes en que se produjo la infracción.

Se consideran las infracciones y cuantías siguientes:

Cuadro 03: Otras Penalidades

ÍTEM	INFRACCIÓN	CUANTÍA
1	Entregables sin firma y sello del jefe de Supervisión. Se aplicará en cada oportunidad que se advierta la falta.	1.0 % _o x K
2	Ausencia del Jefe de Supervisión en los trabajos de campo y reuniones de coordinación convocadas por la entidad. Se aplicará por cada vez que se advierta la infracción.	1.0 % _o x K
3	Entregables o informes incompletos frente a lo solicitado en el contrato, plan de trabajo aprobado, términos de referencia o bases integradas. Se aplicará en cada oportunidad que se advierta la infracción.	1.0 % _o x K
4	Demora en el inicio de los trabajos, contado a partir de la fecha establecida en el contrato. Se aplicará por cada día y por todos los días de demora.	1.0 % _o x K
5	No cumpla con las mejoras ofrecidas en su propuesta técnica, las mismas que deberán cumplirse dentro del plazo contractual.	1.0 % _o x K
6	Demora en levantar las observaciones formuladas por la entidad o a los entregables del servicio (informes de avance e informe final). Se aplicará por cada día y por todos los días de demora.	1.0 % _o x K
7	En caso culmine la relación contractual entre el Consultor y el personal ofertado, y la Entidad no haya aprobado la sustitución del personal por no cumplir con las experiencias y calificaciones del profesional a ser reemplazado.	0.5 UIT

Donde K es el Monto del Contrato vigente y UIT es la Unidad Impositiva Tributaria

16. RESPONSABILIDAD POR VICIOS OCULTOS

El Consultor asumirá responsabilidad técnica total de los servicios a su cargo. La revisión, visto bueno o aprobación del Expediente Técnico por parte de la Entidad, no exime al Consultor de la responsabilidad absoluta y total del mismo.

En concordancia con el Artículo 40° de la Ley de Contrataciones del Estado, el contratista es el responsable por la calidad ofrecida y por los vicios ocultos de los servicios ofertados por un plazo de dos (2) años contados a partir de la conformidad otorgada por la Entidad.

En razón a esta responsabilidad se podrá citar al Contratista para que efectúe los descargos o subsanaciones que resulten necesarios. En caso de no concurrir a la citación se hará conocer su negativa al Tribunal de Contrataciones y Adquisiciones del Estado.

ANEXO 1: CONTENIDO MÍNIMO DEL ESTUDIO DE PERFIL SEGÚN ANEXO SNIP 05

(MODIFICAN ANEXO DE LA DIRECTIVA GENERAL DEL SISTEMA NACIONAL DE INVERSIÓN PÚBLICA, APROBADA POR RESOLUCIÓN DIRECTORAL N° 003-2011-EF/68.01)

Resolución Directoral N° 008-2013-EF/63.01

(Publicada en el Diario Oficial "El Peruano" el 31 de octubre de 2013)

<p style="text-align: center;">ANEXO SNIP 05: CONTENIDOS MÍNIMOS GENERALES DEL ESTUDIO DE PRE INVERSIÓN A NIVEL DE PERFIL DE UN PROYECTO DE INVERSIÓN PÚBLICA</p>
--

Los presentes contenidos mínimos generales serán aplicables a los estudios de preinversión a nivel de perfil de los Proyectos de Inversión Pública (PIP). No solo se considerará la estructura que se plantea para la organización del estudio, sino fundamentalmente las indicaciones y orientaciones que se detallan en cada uno de los temas que deben desarrollados en este.

La elaboración del perfil se basará en información primaria complementada con información secundaria; en el estudio se incluirá material fotográfico y gráfico que respalde el diagnóstico y el planteamiento del proyecto.

Estará a cargo de un equipo profesional ad-hoc a la tipología del PIP. En el proceso de aprobación de los términos de referencia o planes de trabajo para la elaboración del estudio, la UF y la OPI, acordarán la información complementaria que sea necesaria para el perfil de un PIP específico, la que corresponderá a este nivel de estudio.

Para la elaboración del perfil se deberá considerar, entre otros: (i) las normas técnicas que los sectores hayan emitido en relación con la tipología del proyecto; (ii) las normas y regulaciones que sobre la inversión pública se considere en otros Sistemas Administrativos o Funcionales, tales como el Sistema Nacional de Gestión de Riesgo de Desastres (SINAGERD), Sistema Nacional de Evaluación de Impactos Ambientales (SEIA, Directiva de Concordancia entre el SEIA y el SNIP); (iii) los procedimientos de Contrataciones y Adquisiciones del Estado; (iv) los permisos, autorizaciones, licencias, certificaciones, que se requieran; y, (v) los probables impactos del Cambio Climático en la sostenibilidad del proyecto.

La UF, de acuerdo con lo establecido en la Directiva General del SNIP, debe elaborar el perfil considerando el análisis que se solicita en cada tema de este contenido y la OPI debe verificar su cumplimiento cuando evalúe el PIP.

1. RESUMEN EJECUTIVO

Síntesis del estudio. Este resumen debe reflejar la información y los resultados más relevantes del PIP, ya que es visado por la OPI cuando declara la viabilidad.

2. ASPECTOS GENERALES

2.1 Nombre del Proyecto y localización

Para definir el nombre, considerar las naturalezas de inversión, los bienes y/o servicios sobre los cuales se intervendrá y la localización.

Incluir mapas y croquis de la localización específica. Los mapas deben ser georeferenciados con coordenadas UTM WGS 84; señalar si existe código UBIGEO de centro poblado.

2.2 Institucionalidad

Identificación de la Unidad Formuladora, la Unidad Ejecutora propuesta y el órgano técnico de la entidad que se encargará de coordinar o ejecutar los aspectos técnicos del PIP en la fase de ejecución. Así mismo indicar, quien se hará cargo de la operación y mantenimiento del proyecto.

2.3 Marco de referencia

Presentar antecedentes e hitos relevantes del PIP.

Sustentar la pertinencia del PIP, sobre la base del análisis de cómo se enmarca, entre otros, en los lineamientos de política nacional, sectorial-funcional, la normatividad vigente, los Planes de Desarrollo Concertado y el Programa Multianual de Inversión Pública, en el contexto nacional, regional, y/o local, según corresponda. Señalar con que instrumento (legal o de gestión) se ha asignado la prioridad al PIP.

3. IDENTIFICACIÓN

3.1 Diagnóstico

Se incluirá información cuantitativa, cualitativa, material gráfico, fotográfico, entre otros, que sustente el análisis, interpretación y medición de la situación actual, los factores que la explican y las tendencias a futuro.

3.1.1 Área de estudio y área de influencia

Definir el área de estudio y el área de influencia; entre otras, las características físicas, económicas, accesibilidad, disponibilidad de servicios e insumos, que influirán en el diseño técnico del proyecto (localización, tamaño, tecnología), en la demanda o en los costos. Identificar los peligros que pueden afectar a la Unidad Productora (UI), si existe, y al proyecto, así como las dimensiones ambientales que se esté afectando o se pudiera afectar.

3.1.2 La Unidad Productora de bienes o servicios (UP) en los que intervendrá el PIP

El diagnóstico debe permitir identificar las restricciones que estén impidiendo que la UP provea los bienes y servicios, en la cantidad demandada y con los estándares de calidad y eficiencia establecidos, así como las posibilidades reales de optimizar la oferta existente; para ello, se analizará y evaluará, entre otros: (i) los procesos y factores de producción (recursos humanos, infraestructura, equipamiento, entre otros), teniendo presente las normas y estándares técnicos pertinentes; (ii) los niveles de producción; (iii) las capacidades de gestión; (iv) la percepción de los usuarios respecto a los servicios que reciben; (v) la exposición y vulnerabilidad de la UP frente a los peligros identificados en el diagnóstico del área de estudio; y, (vi) los impactos ambientales que se estuviesen generando.

3.1.3 Los involucrados en el PIP

Identificar los grupos sociales involucrados en el proyecto, así como las entidades que apoyarían en su ejecución y posterior operación y mantenimiento; analizar sus percepciones sobre el problema, sus expectativas e intereses en relación con la solución del problema, sus fortalezas, así como su participación en el Ciclo del Proyecto. Incluir Matriz resumen.

Especial atención tendrá el diagnóstico de la población afectada por el problema y su participación en el proceso; de este grupo se analizará los aspectos demográficos,

económicos, sociales, culturales, además de los problemas y efectos que perciben. Sobre esta base se planteará, entre otros: (i) el problema central; (ii) la demanda (iii) las estrategias de provisión de los bienes y servicios.

De acuerdo con la tipología del PIP, considerar en el diagnóstico, entre otros, los enfoques de género, interculturalidad, estilos de vida, costumbres, patrones culturales, condiciones especiales como discapacidad, situaciones de riesgo de desastres o de contaminación ambiental, a efectos de tomarlos en cuenta para el diseño del PIP.

Igualmente, es importante que se analice los grupos que pueden ser o sentirse afectados con la ejecución del PIP, o podrían oponerse; sobre esta base, se plantearán las medidas para reducir el riesgo de conflictos sociales con tales grupos.

3.2 Definición del problema, sus causas y efectos

Especificar con precisión el problema central identificado, el mismo que será planteado sobre la base del diagnóstico de involucrados. Analizar y determinar las principales causas que lo generan, así como los efectos que éste ocasiona, sustentándolos con evidencias basadas en el diagnóstico realizado, tanto de la UP como de la población afectada por el problema; de ser el caso, incluir los resultados del análisis de vulnerabilidad de la UP. Sistematizar el análisis en el árbol de causas-problema-efectos.

3.3 Planteamiento del proyecto

Especificar el objetivo central o propósito del proyecto, así como los objetivos específicos o medios (de primer orden y fundamentales), los cuales deben reflejar los cambios que se espera lograr con las intervenciones previstas. Sistematizar el análisis en el árbol de medios-objetivo-fines.

Plantear las alternativas de solución del problema, sobre la base del análisis de las acciones⁷ que concretarán los medios fundamentales. Dichas alternativas deberán tener relación con el objetivo central, ser técnicamente posibles, pertinentes y comparables.

4. FORMULACIÓN

4.1 Definición del horizonte de evaluación del proyecto

4.2 Determinación de la brecha oferta y demanda

4.2.1 *Análisis de la demanda:* Estimar y proyectar, de acuerdo con la tipología de PIP, la población demandante y la demanda en la situación “sin proyecto” y, de corresponder, en la situación “con proyecto”, del o los servicios que se proveerán en la fase de postinversión. Se sustentará el enfoque metodológico, los parámetros y supuestos utilizados; la información provendrá del diagnóstico de involucrados (numeral 6.4.3.1 c).

4.2.2 *Análisis de la oferta:* Determinar la oferta en la situación “sin proyecto” y, de ser el caso, la oferta “optimizada” en función a las capacidades de los factores de producción; efectuar las proyecciones de la oferta. Se sustentará el enfoque metodológico, los parámetros y supuestos utilizados; la información provendrá del diagnóstico de la UP (numeral 6.4.3.1 b).

4.2.3 *Determinación de la brecha:* sobre la base de la comparación de la demanda proyectada (en la situación sin proyecto o con proyecto, según corresponda) y la oferta optimizada o la oferta “sin proyecto” cuando no haya sido posible optimizarla.

4.3 Análisis técnico de las alternativas

4.3.1 *Aspectos técnicos:* para cada alternativa de solución definida en el numeral 3.3, efectuar el análisis de la localización, tecnología de producción o de construcción, tamaño óptimo. Para este análisis se deberá considerar los factores que inciden en la selección de dichas variables y los establecidos en las normas técnicas emitidas por los sectores, según la tipología de PIP, así como las relacionadas con la gestión del riesgo de desastres y los impactos ambientales. Resultado de este análisis se puede identificar alternativas técnicas, que serán evaluadas para seleccionar la mejor.

4.3.2 *Metas de productos:* teniendo en consideración la brecha oferta-demanda y el análisis técnico señalado en el párrafo anterior establecer las metas concretas de productos que se generarán en la fase de inversión, incluyendo las relacionadas con la gestión del riesgo de desastres y la mitigación de los impactos ambientales negativos.

4.3.3 *Requerimientos de recursos:* identificar y cuantificar los recursos que se utilizarán en la fase de inversión y para la operación y mantenimiento. Para ello, considerar las metas de productos y la brecha oferta-demanda.

4.4 Costos a precios de mercado

4.4.1 *Costos de inversión:* estimar los costos de inversión para cada alternativa, sobre la base de los requerimientos de recursos definidos en el numeral anterior y la aplicación de costos por unidad de medida de producto; la metodología de cálculo y los costos aplicados serán sustentados. Considerar todos los costos en los que se tenga que incurrir en la fase de inversión; incluyendo los asociados con las medidas de reducción de riesgos y con la mitigación de los impactos ambientales negativos, así como los de estudios, licencias, certificaciones, autorizaciones, de corresponder.

4.4.2 *Costos de reposición:* Especificar el flujo de requerimientos de reposiciones o reemplazo de activos durante la fase de post-inversión del proyecto y estimar los costos correspondientes.

4.4.3 *Costos de Operación y Mantenimiento:* estimar los costos detallados de operación y mantenimiento incrementales sobre la base de la comparación de los costos en la situación “sin proyecto” y en la situación “con proyecto”. Describir los supuestos y parámetros utilizados y presentar los flujos de costos incrementales a precios de mercado.

5. EVALUACIÓN

5.1 Evaluación social

5.1.1 *Beneficios Sociales:* Identificar, cuantificar y valorar (cuando corresponda) los efectos positivos o beneficios atribuibles al Proyecto sobre los usuarios del servicio, así como las potenciales externalidades positivas; los beneficios guardarán coherencia con los fines directos e indirectos del PIP y, de ser el caso, con los asociados con la gestión del riesgo de desastres (costos evitados, beneficios no perdidos). Elaborar los flujos incrementales, sobre la base de la comparación de los beneficios en la situación “sin proyecto” y la situación “con proyecto”.

5.1.2 *Costos Sociales:* Estimar los costos sociales sobre la base de los costos a precios de mercado, para lo cual se utilizará los factores de corrección publicados en el Anexo SNIP 10; tener presente los costos sociales que no estén incluidos en los flujos de costos a precios de mercado (como son las potenciales externalidades negativas), así como los asociados con la gestión del riesgo de desastres y los impactos ambientales negativos. Elaborar los flujos incrementales sobre la base de la comparación de los flujos de costos en la situación “sin proyecto” y la situación “con proyecto”.

5.1.3 Estimar los indicadores de rentabilidad social del Proyecto de acuerdo con la metodología aplicable al tipo de proyecto.

5.1.4 Efectuar el análisis de sensibilidad para: (i) determinar cuáles son las variables cuyas variaciones pueden afectar la condición de rentabilidad social del proyecto, su sostenibilidad financiera (cuando corresponda) o la selección de alternativas; (ii) definir y sustentar los rangos de variación de dichas variables que afectarían la condición de rentabilidad social o la selección de alternativas.

5.2 Evaluación privada

Se evaluará la rentabilidad económica y financiera del PIP, cuando hay posibilidad de una Asociación Público Privada o cuando el proyecto corresponda a una empresa del Sector Público no Financiero.

5.3 Análisis de Sostenibilidad

Especificar las medidas que se están adoptando para garantizar que el proyecto generará los resultados previstos a lo largo de su vida útil. Entre los factores que se deben considerar están: (i) la disponibilidad oportuna de recursos para la operación y mantenimiento, según fuente de financiamiento; (ii) los arreglos institucionales requeridos en las fases de inversión y postinversión; (iii) la capacidad de gestión del operador; (iv) el no uso o uso ineficiente de los productos y/o servicios (v) conflictos sociales; (vi) la capacidad y disposición a pagar de los usuarios; y, (vii) los riesgos de desastres.

Cuando los usuarios deban pagar una cuota, tarifa, tasa o similar por la prestación del servicio, se realizará el análisis para determinar el monto y elaborará el flujo de caja (ingresos y gastos). Se debe hacer explícito qué proporción de los costos de operación y mantenimiento se podrá cubrir con tales ingresos.

5.4 Impacto ambiental

Considerar lo dispuesto en la Directiva para la Concordancia entre el SEIA y el SNIP aprobada con Resolución Ministerial 052-2012-MINAM.

5.5 Gestión del Proyecto

5.5.1 Para la fase de ejecución: (i) plantear la organización que se adoptará; (ii) especificar la Unidad Ejecutora y el Órgano Técnico designado que coordinará la ejecución de todos los componentes del proyecto y/o se encargará de los aspectos técnicos, sustentando las capacidades y la designación, respectivamente; (iii) detallar la programación de las actividades previstas para el logro de las metas del proyecto, estableciendo la secuencia y ruta crítica, duración, responsables y recursos necesarios; (iv) señalar la modalidad de ejecución del PIP, sustentando los criterios aplicados para la selección; (v) precisar las condiciones previas relevantes para garantizar el inicio oportuno la ejecución y la eficiente ejecución.

5.5.2 Para la fase de postinversión: (i) detallar quién se hará cargo de la operación y mantenimiento y la organización que se adoptará; (ii) definir los recursos e instrumentos que se requerirán para la adecuada gestión de la UP; (iii) precisar las condiciones previas relevantes para el inicio oportuno de la operación.

5.5.3 Financiamiento: plantear la estructura de financiamiento de la inversión, operación y mantenimiento, especificando las fuentes de financiamiento y su participación relativa y, de ser el caso, los rubros de costos a los que se aplicará.

5.6 Matriz de marco lógico para la alternativa seleccionada

Se presentará la matriz del marco lógico de la alternativa seleccionada, en la que se deberán consignar los indicadores relevantes y sus valores en el año base y esperados, a efectos del seguimiento y evaluación ex post.

6. CONCLUSIONES Y RECOMENDACIONES

6.1 Si el PIP va ser declarado viable con este nivel de estudio, señalar la alternativa seleccionada explicitando los criterios que se han considerado para ello. Recomendar las siguientes acciones a realizar en relación al Ciclo del Proyecto, así como dar cuenta de las medidas que deben adoptarse para gestionar el riesgo de variaciones de las variables críticas que puedan afectar la viabilidad del proyecto, conforme a lo detectado en el análisis de sensibilidad.

6.2 Si el PIP requiere del estudio a nivel de factibilidad para la declaración de viabilidad, desarrollar lo siguiente:

a) La fundamentación de los resultados del proceso de evaluación de las alternativas y las razones por las cuales se descartaron el resto de alternativas planteadas, así como los riesgos que la decisión de inversión implica en términos de las variables que resultaron críticas para el proyecto de acuerdo con el análisis de sensibilidad. Descripción de la alternativa seleccionada a ser desarrollada en el estudio de factibilidad.

b) Los temas, variables o aspectos técnicos que ameritan ser profundizados en el estudio de factibilidad para la obtención de su viabilidad, así como la información adicional o complementaria necesaria para terminar de definir la alternativa seleccionada en sus aspectos de diseño, ejecución y funcionamiento, de tal modo de asegurar el máximo impacto posible del PIP.

Un criterio para fundamentar qué variables y/o aspectos deberán ser profundizados en el siguiente nivel de estudio es el resultado del análisis de sensibilidad, el cual permitirá identificar aquellas que afectan sustancialmente los indicadores de evaluación social de la alternativa de solución seleccionada o la selección de la alternativa.

c) Recomendar las siguientes acciones a realizar en relación al Ciclo de Proyecto.

7. ANEXOS

Incluir como anexos la información que sustente o detalle los temas analizados en el perfil.

ANEXO 2: TÉRMINOS DE REFERENCIA DE LOS ESTUDIOS BÁSICOS DEL PERFIL

1. TOPOGRAFIA

Los estudios topográficos tendrán los siguientes objetivos:

- Realizar los trabajos de campo que permitan elaborar los planos topográficos.
 - Proporcionar información de base para el diseño hidráulico - estructural, de obras hidráulicas como captaciones, canales, presas de embalse, sistemas de conducción, de distribución. Además para estudios de hidrología, agrología, medio ambiente, riesgos, geología y geotecnia.
 - Posibilitar la definición precisa de la ubicación, las dimensiones de los elementos estructurales, posesión de terrenos y otros que el consultor o la supervisión vean necesarios
 - Establecer puntos de referencia para el replanteo durante la elaboración de los estudios definitivos y a nivel constructivo.
- Sistema de Unidades

En todos los trabajos topográficos se aplicará el sistema métrico decimal. Las unidades angulares se expresarán en grados, minutos y segundos sexagesimales; las medidas de longitud en kilómetros (km) y metros (m) y centímetros (cm); y las unidades de superficie en hectáreas (ha) y metros cuadrados (m²).

- Referencia Topográfica

Se utilizará el Universal Transversal Mercator (UTM) y el World Geodetic System (WGS-84).

El método utilizado para orientar el sistema de referencia y para ligarlo al sistema UTM del IGN, se describirá en la memoria descriptiva del Anexo Estudio Topográfico. Las cotas de partida y cierre de la poligonal de apoyo y trazo deberá estar referidas a los Bench Mark (BM), registrado por el Instituto Geográfico Nacional (IGN), con una equidistancia aproximada de 5 Km, ubicados a lo largo de la zona de estudio. Los puntos seleccionados estarán en lugares cercanos y accesibles que no sean afectados por las obras o por otros elementos. Los puntos serán monumentadas. Estos puntos servirán de base para los trabajos de replanteo topográfico.

Los estudios topográficos deberán comprender como mínimo lo siguiente:

- Levantamiento topográfico general de las zonas de embalse (La Colmena y El Auqui), documentado en planos a escala 1:500 y 1:5000 con curvas a nivel a intervalos máximos de 5 m y comprendido por lo menos 100 m del perímetro del vaso de almacenamiento.
- Definición de la topografía de la zona de ubicación del eje de la presa, obras conexas y sus accesos, según corresponda, con planos comprendidos a escalas entre 1/100 y 1/500 considerando curvas a nivel no mayores a 1 m y con secciones transversales tanto en dirección longitudinal como en dirección transversal del eje de presa seleccionado.
- Ubicación e indicación de cotas de puntos referenciales, puntos de inflexión y puntos de inicio y términos de tramos curvos, ubicación y colocación de Bench Marks.

Se deberá asimismo (1) Establecer la viabilidad topográfica de las presas y vasos propuestos, y (2) Analizar la posibilidad de reemplazar el volumen de regulación ofrecido por los embalses laterales con el mayor volumen de almacenamiento que se podría lograr en el embalse principal. El consultor deberá indicar, para las diferentes posibilidades de tamaño de los embalses, las áreas inundadas, con el propósito de evaluar su conveniencia técnica, económica, social y ambiental, considerando aspectos como el ejemplo propuesto

Obras de Captación y/o derivación

Los estudios topográficos deberán comprender como mínimo lo siguiente:

- Levantamiento topográfico general de la zona de captación y/o derivación, documentados en planos a escala 1:500 y 1:2000 con curvas a nivel a intervalos de 1 m y comprendido por lo menos 100 m del perímetro del área de captación.
- Definición de la topografía de la zona de ubicación de la captación y derivación, obras conexas y accesos, con planos a escalas entre 1/100 y 1/500 considerando curvas a nivel no mayores a 1 m y con secciones transversales tanto en dirección longitudinal como en dirección transversal del eje de la captación y/o derivación seleccionado.
- El levantamiento y secciones transversales de cauces y/o ríos donde se ubiquen las obras de captación y/o derivación, se presentará a escalas entre 1/500 y 1/1000 o escala adecuada. Será necesario indicar en los planos la dirección del curso de agua y los límites aproximados de la zona inundable en las condiciones de aguas máximas y mínimas, así como los observados en eventos de carácter excepcional.
- Ubicación e indicación de cotas de puntos referenciales, puntos de inflexión y puntos de inicio y términos de tramos curvos, ubicación y colocación de Bench Marks.

Se deberá asimismo (1) Establecer la viabilidad topográfica de las obras de captación y/o derivación. El consultor deberá indicar, para las diferentes posibilidades de tamaño de las obras de captación y/o derivación, con el propósito de evaluar su conveniencia técnica, económica, social y ambiental, considerando aspectos como el ejemplo propuesto.

Obras de Conducción y distribución

Los estudios topográficos deberán comprender como mínimo lo siguiente:

- Trazo de la línea de gradiente que establezca la ruta de conducción y distribución más óptima, para los tramos de la conducción y distribución comprendidos en el proyecto, será estacada a cada 20 m, en tramos rectos y cada 10m en tramos en curva, controlada con una red de Bench Marks distanciadas a cada 500 m.
- El levantamiento topográfico de la franja del eje trazo proyectado comprenderá 25 m a cada lado del eje. Los PIs (puntos de inflexión) serán materializados con estacas especiales empotradas en concreto. Las secciones transversales serán levantadas en cada estaca, abarcando una longitud de 25 m a cada lado del eje. Las estacas serán niveladas convenientemente y se verificarán con una nivelación cerrada para una precisión máxima de 0.025m en un Kilómetro. En base a esta información se prepararán planos de planta y perfil a escala 1/1000 y secciones transversales a escala 1:200.
- Levantamiento de planos de obras de arte a escala 1:100, 1:200 o 1:500, según sea el caso. Con curvas de nivel a intervalos de 0.50 m.
- Los trabajos topográficos incluirán además, el levantamiento de los perfiles para las caracterizaciones geológico - geotécnicas, así como poligonales para la localización de todas las investigaciones geológicas o estudios de suelos; los cuales estarán enlazados a la red nacional. Se incluirán levantamientos de planos de canteras, préstamos y depósito de materiales excedentes, a escala 1:2000.
- Ubicación e indicación de cotas de puntos referenciales, puntos de inflexión y puntos de inicio y términos de tramos curvos, ubicación y colocación de Bench Marks.

Áreas de Riego

Los estudios topográficos deberán comprender como mínimo lo siguiente:

- Delimitación de las áreas de riego, se procederá al levantamiento perimétrico de las áreas de riego. La delimitación parcelaria se efectuará con GPS navegador debidamente de geo referenciado

Consideraciones generales:

- Es recomendable utilizar sistema de coordenadas UTM Datum WGS84
- Las áreas y volúmenes de explotación de canteras, áreas de botaderos y otros, serán determinados mediante levantamientos topográficos.

- Todos los BMs se colocaran a cada 1000 m a la poligonal levantada y serán monumentados debidamente.
- Para los inventarios de obras de arte, elementos de drenaje, referenciación y demás parámetros complementarios, se utilizara estaciones totales digitales de última generación con precisiones no mayores de 01 segundo. No se acepta instrumentos topográficos convencionales.
- Los planos serán elaborados a una escala conveniente y con el nivel de detalle que exija la importancia y el nivel de información que requiera presentarse.
- El consultor deberá presentar todas las libretas de topografía y archivos digitales en anexo correspondiente.
- Para el control topográfico, es necesario determinar poligonales de control de nivelación, que el especialista lo determinara cuando efectué el reconocimiento de la ruta.
- Se efectuaran levantamientos topográficos complementarios en sectores o zonas que requieran mayor detalle como: sectores críticos, ubicación de obras de arte, estructuras de entrega de aguas pluviales y otros.
- Los planos deberán indicar los accesos al proyecto, así como caminos, y otras posibles referencias. Deberán igualmente indicarse con claridad la vegetación existente
- Los planos de las obras de arte y drenaje deberán presentarse por cada obra de arte o drenaje y a escala 1:20 u otra adecuada, en planta y secciones principales.
- El plano de ubicación (Plano clave), deberá ser dibujado en escala 1:5000 u otra escala adecuada, con progresivas y ubicación de obras de arte (existentes y proyectadas), centros poblados que atraviesa, zonas críticas, canteras de materiales y fuentes de agua u otra información que estime necesario EL CONSULTOR.
- Se presentarán los Planos de Planta y Perfil Longitudinal, donde se observará el kilometraje, tipo de sección, clasificación del material, pendiente, cota terreno, cota rasante, altura de corte, altura de relleno y alineamiento, a su vez deberá incluir las características hidráulicas y geométricas del canal.
- Se deberá hacer un levantamiento detallado del fondo del curso del agua. Será necesario indicar en planos la dirección del curso de agua, el eje del cauce, la línea de encauzamiento, secciones transversales del río tomando como extremos ambas orillas y los límites aproximados de la zona inundable en las condiciones de aguas máximas y mínimas, así como los observados en eventos de carácter excepcional.
- Levantamiento perimétrico de las Áreas de Riego con GPS, sistema de coordenadas UTM Datum WGS84.

Productos esperados

- Sin ser limitativo, el informe de topografía, detallado con el panel fotográfico y planos, base de datos de los puntos, archivos en CD.
- Todos los detalles se presentarán en Volumen Específico ANEXO: ESTUDIO TOPOGRÁFICO.

2. ESTUDIO HIDROLÓGICO

Finalidad

La finalidad del estudio hidrológico es obtener la acreditación de disponibilidad Hídrica para las condiciones óptimas para el aprovechamiento hídrico.

Objetivo

Establecer las características hidrológicas de los regímenes de avenidas máximas y extraordinarias y los factores hidráulicos que conllevan a una real apreciación del comportamiento hidráulico de la fuente de aprovechamiento de recursos hídricos.

Los estudios de hidrología deben permitir establecer lo siguiente:

- ✓ Rendimiento y capacidad de producción hídrica de la cuenca con referencia al punto de cierre, que permita evaluar volúmenes de producción de la cuenca
- ✓ Determinar caudales mínimos y máximos de diseño a nivel de las obras de captación.
- ✓ Previsiones para la construcción del proyecto.

Tipo de estudio, metodología de ejecución y principales actividades a realizar

- El Estudio de Hidrología debe realizarse en base al Formato Anexo N°06 del Reglamento de la Ley de Recursos Hídricos (Ley 29338), el cual será presentado ante la AAA, para cumplir con la Directiva de Procedimientos Administrativos de la ANA (R.J. N° 007-2015-ANA) para seguidamente realizar las gestiones dirigidas a la Aprobación del Estudio de Aprovechamiento Hídrico.
- El consultor deberá adjuntar la Resolución de Acreditación de Disponibilidad Hídrica emitido por el Autoridad Administrativa del Agua (AAA) correspondiente, en cumplimiento al Reglamento de Procedimientos Administrativos para el Otorgamiento de Derechos de Uso de Agua, aprobados con Resolución Jefatural N° 007-2015-ANA
- En el estudio hidrológico tendrá la estructura del Formato Anexo N°06

RESUMEN EJECUTIVO

Comprende una descripción de las principales características y justificación del proyecto, ubicación política, geográfica, hidrografía y administrativa, asimismo los principales resultados, conclusiones y recomendaciones.

I. ASPECTOS GENERALES

1.1. Introducción

Brindar en forma clara y sencilla, información del contenido del documento.

1.2. Antecedentes del proyecto

1.3. Objetivos del proyecto (Señalar claramente el propósito del estudio)

II. EVALUACIÓN HIDROLÓGICA

2.1. Descripción general de la cuenca y del recurso principal de la Fuente Natural

- a) Ubicación y delimitación del área de estudio.
- b) Fisiografía y geología del área de estudio
- c) Inventario de las Fuentes de agua e infraestructura hidráulica del área de estudio.
- d) Accesibilidad – Vías de comunicación.
- e) Calidad de Agua.

2.2. Análisis de tratamiento de información hidrometeorológica e hidrológica

- a) Análisis de variables meteorológicas
- b) Tratamiento de la información Pluviométrica e hidrométrica.

2.3. Oferta Hídrica

Determinar los caudales y volúmenes mensuales naturalizados en el punto de captación del proyecto al 75% de persistencia, para los usuarios consecutivos. Cuando existen obras de regulación efectuar un balance hídrico para determinar volúmenes de escurrimiento en relación con la operación de la presa. Asimismo deberá tomar en cuenta las consideraciones siguientes:

- La oferta en reservorios debe incluir el análisis de la capacidad de almacenamiento, hidrograma unitario y tránsito de avenidas.
- De no existir información hidrométrica, se deberá generar basándose en modelos matemáticos (determinísticos, estocásticos y sistemas optimizados) los que serán calibrados con información registrada en la cuenca.
- Si el proyecto abarca la captación de agua de distintas cuencas, presentar la hidrología de cada una de ellas.

En esta sección también se presentan datos de caudales máximos para distintos periodos de retorno, que se usan para el diseño de las obras mayores (presa, vertedero de excedencias y bocatoma), y datos de arrastre de sedimentaciones.

2.4. Usos y Demandas de Agua

Tener en cuenta los caudales y volúmenes disponibles para el uso de agua requerida del proyecto; asimismo, evaluar los derechos de uso del agua otorgados y sus efectos con la disponibilidad de agua.

Calcular el caudal ecológico, en concordancia con lo dispuesto por el ANA.

Plantear la demanda futura de agua, de forma mensual, para el proyecto.

2.5. Balance Hídrico Mensualizado

El balance hídrico del proyecto busca determinar la disponibilidad en el punto de captación lo cual se obtiene relacionando la oferta y demanda de agua.

2.6. Descripción del Plan de Aprovechamiento e Ingeniería del Proyecto

Plantear de manera general las obras civiles a ejecutar y como se utilizara el agua para desarrollar la actividad. No es necesario presentar cálculos justificativos de los diseños

III. ANEXOS

- Cuadros, gráficos, diagramas.
- Información hidrometeorológica e hidrométrica histórica, completada y sintética.
- Mapas de la unidad hidrográfica del estudio.
- Mapa base de la cuenca y la unidad hidrográfica del proyecto.
- Mapa ecológico, hidrográfico y clasificación ordinal de ríos.
- Mapa de estaciones hidrométricas y pluviométricas.
- Mapa de Isoyetas, Isotermas, Isotermas promedio mensual y anual.
- Propuesta de esquema hidráulico de la cuenca.

NOTA

1. El presente formato es el equivalente al formato 4 de la Resolución Jefatura N° 579-2010-ANA, que se menciona en el Decreto Supremo N° 054-2013-PCM.
2. La ubicación geográfica será expresada en coordenadas UTM, Datum WGS 84, Zona 17 o 19 Sur según corresponda.
3. El área de estudio corresponde al vaso colector del punto de captación y, cuando corresponda, desde el punto de devolución.
4. El formato se aplica: para el uso de agua poblacional mayores a 2000 habitantes y las clases de uso de agua con fines productivos cuyo punto de captación corresponda a ríos o sus afluentes. Cuando la fuente de agua es un manantial o puquial o su equivalente se utilizara el formato Anexo 07.
5. El estudio se presenta visado y firmado por un ingeniero habilitado y colegiado, en original, copia simple y digital.

Productos esperados

Sin ser limitativo, el estudio Hidrológico se presentará en versión impresa y digital en Word.

Los cálculos desarrollados se presentarán en formato Excel y los planos se presentarán formato adecuado y en versión Auto CAD. Asimismo, no siendo limitativo, todos los detalles del estudio se presentarán en un Volumen Específico ANEXO: ESTUDIO HIDROLOGICO, incluyendo los documentos donde se acredite la Disponibilidad de Recurso Hídrico.

3. ESTUDIOS DE GEOLOGÍA Y GEOTECNIA

Objetivo

Determinar las condiciones geológicas y geotécnicas del área de emplazamiento de las presas, captación, derivación y conducción, referentes básicamente al tipo de cobertura geológica y suelos, clasificación de los materiales de excavación, estabilidad de taludes, capacidad de carga admisible para carga vertical, asentamiento, capacidad portante, parámetros de diseño sismo resistente, permeabilidad de la cimentación, pérdida de agua a través de la cimentación, que permitan recomendar las condiciones de cimentación y las características técnicas mínimas de las estructuras de cimentación, impermeabilización y otras necesarias.

a. Geología

Determinar las características geológicas de los horizontes que presenta el terreno en el área donde se ubicarán la Presa y las obras de captación y/o derivación, conducción y distribución, teniendo las características de los suelos y la geografía de la zona. Por tal motivo, el Consultor deberá tener en cuenta y ejecutar las siguientes actividades:

- ✓ Conocer el contexto geológico regional de toda el área del proyecto, en donde se efectuarán los estudios geológicos tomando como base la información geológica del INGEMMET, apoyados con los reconocimientos de campo, identificar las formaciones geológicas aflorantes y determinar su tipo, con fines de orientar los trabajos específicos de geología local y geotecnia;
- ✓ Efectuar la evaluación Geológica - Geomorfológica local del Proyecto, basándose en la secuencia estratigráfica, contactos geológicos, potencia, orientación y buzamiento de las capas sedimentarias; determinación e identificación de los tipos de suelos, grado de meteorización y alteración de rocas, determinación de la cobertura de suelos en cuanto a tipo y potencia y de geología estructural. En la zona de la presa, obras de captación y/o derivación y a lo largo de las obras de conducción
- ✓ Efectuar Mapeos de geología local, específicamente en la zona del emplazamiento de las diferentes obras del proyecto, con la finalidad de conocer los riesgos geológicos y geotécnicos; con la información obtenida se elaborará el Plano Geológico a escala 1/500. En la zona de la presa, obras de captación y/o derivación y a lo largo de las obras de conducción
- ✓ Ejecución de calicatas para determinar la consistencia del terreno, en base a los resultados obtenidos se determinarán los taludes estables. deben estar sustentadas con pruebas de laboratorio. En la zona de la presa, obras de captación y/o derivación y a lo largo de las obras de conducción (cada 500 m. como máximo)
- ✓ Efectuar la actualización mediante exploración y ubicación de áreas de préstamos de agregados para concreto, rellenos, de rocas, suelos etc. en función a las necesidades de las obras del proyecto, condiciones de accesibilidad y facilidades de explotación.

b. Geotecnia

El Estudio Geotécnico, tiene como finalidad determinar las características del suelo de cimentación con el propósito de analizar su comportamiento, estas labores tendrán como base los resultados de laboratorio, registros geológicos – geotécnicos, ensayos de mecánica de suelos, rocas y agregados, etc., considerando los requisitos establecidos en el Reglamento Nacional de Edificaciones.

Los Ensayos de Materiales se realizarán en Laboratorios reconocidos y autorizados en el País con Certificado de Registro de INDECOPI, recomendando Laboratorios del sector público como Universidades y/o Institutos, siendo responsable de la exactitud y confiabilidad de los resultados.

Se realizarán prospecciones de campo mediante calicatas de 2.50 m. de profundidad mínima, hasta 0.50 m. por debajo del nivel freático, estas calicatas se excavarán cada 500 m. en el caso de canales de riego, para las Presas se harán el eje de presa y estribos, dos en eje de presa y dos en los

estribos, haciendo un total de cuatro calicatas **en cada zona de presa**; así mismo en las posibles canteras un mínimo de diez calicatas.

La excavación de calicatas se efectuará previa aprobación y verificación de la Supervisión; donde se registrarán los niveles freáticos correspondientes, así como se determinarán las características del suelo para la elaboración de los perfiles estratigráficos. A partir de los ensayos de laboratorio, se determinará la granulometría del suelo, clasificación del suelo, índices de plasticidad, etc.

Las calicatas deberán estar debidamente referidas al sistema de poligonal para su correcta ubicación. Por seguridad de los pobladores lugareños y transeúntes, las calicatas serán rellenadas después de la extracción de las muestras verificadas por la Supervisión.

Prospecciones geosísmicas:

Se efectuarán como mínimo, los siguientes ensayos de campo:

Eje de presa La Colmena: 2 Km de refracciones geosísmicas y 6 Sondajes eléctricos Verticales - SEVs

Eje de Presa El Auqui: 1 Km de refracciones geosísmicas y 6 Sondajes eléctricos Verticales - SEVs

Zonas de Pequeños reservorios: no menos de 2 Km de refracciones geosísmicas.

INVESTIGACIONES DE CAMPO

Ensayos de permeabilidad aplicado a la presa en mínimo 03 puntos (Lefrank y Lugeon). Los Ensayos Estándar de Suelos que se han de realizar para las muestras alteradas:

PRESA Y CANAL

ENSAYO ESTANDAR	NORMA USADA
Descripción visual – manual	ASTM D 2488
Análisis granulométrico por tamizado	ASTM D 422
Clasificación unificada de Suelos	ASTM D 2487
Límite Líquido y Límite plástico	ASTM D 4318
Contenido de humedad	ASTM D 2216
Peso volumétrico	ASTM D 2937

PRESA

Los Ensayos Estándar de Rocas que se han de realizar para las muestras de roca matriz intactas son los que se presentan a continuación:

ENSAYO ESTANDAR

	NORMA USADA
Descripción petrográfica de la Roca	ASTM
Densidad, Peso específico, Porosidad, Absorción	ASTM
Resistencia a la compresión simple uni-axial no confinada	ASTM D 2938

ENSAYOS ESPECIALES

Los Ensayos especiales de Suelos que se han de realizar para las muestras alteradas son los ensayos físicos y químicos:

ENSAYOS ESPECIALES FISICOS

	NORMA USADA
Corte Directo en suelo saturado (03 ensayos como mínimo)	ASTM D 3080
Triaxial CU en suelo saturado (01 ensayos como mínimo)	ASTM D 2850
Corte Directo en roca	ASTM D 5607-95

Los objetivos principales del Estudio, son:

- Obtener los criterios geotécnicos que permitan realizar los ajustes que sean necesarios al diseño definitivo del sistema de riego y en la presa.
- Determinar los parámetros geotécnicos, necesarios para reajustes y diseños definitivos;
- Ubicar y calificar materiales de construcción y recomendar su uso;
- Definir las condiciones de seguridad de las obras desde el punto de vista geotécnico;
- Definir las características y calidad de los macizos rocosos;
- Exploración geotécnica de los materiales necesarios para la construcción de las obras;
- Refrendar los resultados de los ensayos de laboratorio de mecánica de suelos, determinando sus características físicas y mecánicas de los materiales del subsuelo de cimentación y de los préstamos;
- Tener en consideración que los tratamientos geotécnicos, deberán preservar el medio ambiente, cuidando de no dañar los bofedales, lagunas y especialmente no degradar el paisaje.

El Consultor deberá identificar las canteras más cercanas, delimitando su área de explotación mediante prospecciones, de las cuales se tomarán muestras representativas.

Se analizará la calidad de los materiales mediante ensayos de laboratorio (clasificación de suelos, tamaño partícula máxima de los agregados, índices de plasticidad y durabilidad de acuerdo al uso), a partir de los cuales se clasificarán las canteras y su capacidad (potencia), esta última deberá garantizar de forma económica los volúmenes totales a ser usados en la ejecución de obra; así como indicar además las condiciones y posibles derechos de explotación.

Las canteras seleccionadas serán para la conformación de los cuerpos de presa.

Se seleccionarán únicamente aquellas que demuestren que la calidad y cantidad de material existente son adecuadas y suficientes para la construcción de la obra.

El Consultor analizará y clasificará las canteras evaluando su calidad, volumen de material utilizable y desechable, recomendará el periodo y oportunidad de utilización, calculará el rendimiento, señalará el procedimiento de explotación y su disponibilidad para proporcionar los materiales a ser empleados en obra (rellenos, afirmado, etc.), accesibilidad y estado de las vías de acceso y por su situación legal.

El Consultor elaborará en base a la información tomada en campo y a los resultados de los ensayos de laboratorio las características físico-mecánicas de los suelos, determinará sectores críticos, indicando las recomendaciones sobre el tratamiento que deben recibir durante la construcción de la obra.

La memoria descriptiva del estudio de suelos y canteras, deberá considerar la descripción de los suelos encontrados, ubicación de materiales inadecuados, presencia del nivel freático en los ejes, análisis de la totalidad de los resultados de los ensayos de laboratorio, con sus recomendaciones, tratamiento, soluciones y demás observaciones al respecto que considere el Consultor.

Productos esperados

Sin ser limitativo, el informe geológico y geotécnico se presentará por separado los resultados del estudio, conclusiones y recomendaciones deberá ser en archivo Word, y contendrá una memoria descriptiva detallada de los trabajos realizados y la información técnica correspondiente (objetivos, información utilizada, método aplicado, resultados, conclusiones y recomendaciones). Los cálculos desarrollados se presentarán en formato Excel y los planos se presentarán en formato A-1 y en formato mínimo AUTOCAD.

Asimismo, no siendo limitativo, todos los detalles del estudio se presentarán en un Volumen Especifico ANEXO: ESTUDIO GEOLOGICO Y GEOTÉCNICO, incluyendo antecedentes, estudio de canteras, estudios de mecánica de suelos, estudio geológico: descripción geológica y geomorfológica

general del área del Proyecto en relación con el recurso suelo, información utilizada, metodología empleada, caracterización de los suelos existentes desde el punto de vista geológico, geomorfológico y geotécnico, las conclusiones y recomendaciones; asimismo debe incluir la caracterización de las calicatas y exploraciones efectuadas y los resultados de los análisis de laboratorio de mecánica de suelos de todas las pruebas realizadas para esta etapa, planos que permita visualizar la caracterización de los aspectos geológicos, geomorfológicos y geotécnicos de los suelos y archivos en CD.

4. ESTUDIO AGROLÓGICO

Objetivo

Establecer las características agrológicas en el área que sería beneficiada con el proyecto. El estudio agrológico comprende:

a) Estudio de suelos

El estudio de suelo se desarrolla sobre la base del DS 013-2010-AG, que aprueba el Reglamento para la Ejecución de Levantamiento de Suelos, según el artículo 16, el nivel de levantamiento a realizar es el Tipo 3 “Semi detallado o de Tercer orden” para no menos de 1,600 ha (máximo 2,000 ha)

b) Plan de desarrollo agrícola

En este plan de desarrollo agropecuario y agro-industrial, se señalará la cédula de cultivos que revele las potencialidades agrícolas de estos suelos identificando las principales causas que limitan la producción y explotación de las zonas de influencia del y la mayor relevancia de los impactos sociales, dando un mayor valor agregado a los productos especialmente tipo exportación; y trabajando con metodologías sustentables es decir de manejo orgánico en la producción, así como también tener en cuenta los factores como clima, especialmente las proyecciones existentes en cuanto al cambio climático, como consecuencia del calentamiento global; disponibilidad del agua, suelos, mercados, actitud y aptitud de los productores.

Los principales cultivos que deben considerarse por su importancia económica corresponderán a los considerados en los estudios de perfil; así también el consultor propondrá algunos otros productos que justificadamente considere aptos.

En este contexto se deben establecer reglas claras de elección de tecnologías sostenibles, en base al conocimiento popular y una explotación integral de la región, utilizando racionalmente los recursos disponibles en beneficio de los agricultores que los habitan.

El Estado debe garantizar la conservación, recuperación y manejo integral de los recursos hídricos, cuencas hidrográficas y caudales ecológicos asociados al ciclo hidrológico, establecer los diferentes usos, agua potable, riego, energía, saneamiento para todos. Para contribuir con este propósito, el Consultor deberá organizar al menos un taller en donde se abordará el plan de desarrollo agrícola. Se recomienda utilizar las áreas experimentales existentes dentro del área de influencia del Proyecto.

c) Capacidad técnica de los agricultores

El Consultor deberá evaluar la capacidad técnica de los agricultores, sus principales limitaciones tecnológicas y el nivel de asistencia técnica requerida. En función de este análisis deberá programar las actividades de capacitación necesarias, para lo cual se recomienda que el Consultor investigue

con las Universidades, Institutos Tecnológicos y otras instituciones, las posibilidades de asistencia técnica en los rubros considerados importantes.

d) Aspectos agronómicos de tierras y de servicios de apoyo a la producción

Se deberán evaluar las condiciones de acceso a los insumos agrícolas, las condiciones sanitarias predominantes, así como los aspectos relacionados al grado de mecanización existente, la infraestructura vial, productiva y de comercialización disponible en la zona que permitiría el Desarrollo del Proyecto.

e) Determinación de áreas de riego

Con base en los estudios agronómicos señalados en el literal d); y, en el marco de la Alternativa seleccionada, se reajustarán las áreas regables a ser beneficiadas, señalándose la dotación y los caudales requeridos para el efecto.

Productos esperados

El estudio de agrología debe ser presentado en archivo Word, contendrá una memoria descriptiva detallada de los trabajos realizados y la información técnica correspondiente (objetivos, información utilizada, método aplicado, resultados, conclusiones y recomendaciones). Además deberá presentar en un plano donde indique la microzonificación de áreas homogéneas y delimitación de los suelos.

Todos los detalles del estudio se presentarán en un Volumen Específico Anexo: ESTUDIO AGROLOGICO, contendrá una memoria descriptiva detallada y la información técnica correspondiente.

5. DEL ESTUDIO AGROECONÓMICO

Objetivo

Identificar y analizar las posibilidades y restricciones agroeconómicas de la zona del proyecto en relación a las oportunidades de proyectos de desarrollo.

Alcances

La metodología debe ser participativa, de manera que la población esté directamente vinculada e involucrada en el estudio analítico, esto es que a partir de la información obtenida el análisis se realice en forma conjunta con la población. Debe ser Reflexiva, es decir a partir de los resultados se realicen involucren dentro de los procesos y oportunidades locales y regionales.

Se deberá planear o proponer las cédulas de cultivo convenientes para el área del proyecto con la finalidad de sustentar los beneficios del mismo. Para lo cual deberá tener en cuenta y ejecutar las siguientes actividades:

- Realizar un diagnóstico agroeconómico de la situación actual (áreas de siembra, cedula de cultivo, intensidad de uso de la tierra, precios de cultivo, rendimientos, costos de producción, valor de la producción), realizando encuestas a cada beneficiario del proyecto si la complejidad del estudio lo solicita.
- Recabar información completa de las actividades agropecuarias de la zona de estudio mediante encuestas, en especial, ubicación, extensión y límites del área productiva, recursos naturales básicos disponibles, uso actual de la tierra, así como la evolución histórica del uso agrícola, superficies por cultivo, nivel tecnológico, precios unitarios por hectárea en la producción agrícola, describiendo personal, equipos, herramientas, maquinarias e insumos, para obtener como resultados volúmenes de producción y rendimientos por cultivo, calendarios de la siembra y

cosecha, precios en chacra y su evolución histórica, rendimiento económico por cultivo, limitaciones en el uso actual de los recursos en general.

- Recabar información acerca del número de agricultores, tamaño de los predios, organizaciones de usos de agua de productores y otros, con una descripción y apreciación de su funcionamiento o desempeño. En lo referente a los servicios básicos, se incluirá la disponibilidad de capacitación, asistencia técnica, investigación y crédito.

Productos esperados

Sin ser limitativo el Informe del Estudio Agroeconómico debe ser presentado en archivo Word, contendrá una memoria descriptiva detallada de los trabajos realizados y la información técnica correspondiente (objetivos, información utilizada, método aplicado, resultados, conclusiones y recomendaciones). Todos los detalles del estudio se presentarán en un Volumen Específico Anexo: ESTUDIO DE AGROSOCIOECONOMICO.

6. ESTUDIO DE MERCADO y PLAN DE NEGOCIOS

Objetivo

Investigar, identificar y caracterizar las posibilidades de colocación de los productos generados por el proyecto; en el mercado local, regional, nacional e internacional, así como formular el Plan de Negocios.

Alcances

El Estudio de Mercado, Plan de Negocios y de comercialización de los principales productos agropecuarios considerados en el proyecto, deberá analizar la oferta y la demanda actual y potencial de la producción a obtener en el proyecto, en los mercados locales, nacionales e internacionales sobre los mismos, las condiciones sanitarias y fitosanitarias de los productos, los principales agentes dedicados a la comercialización de la producción actual de la zona del proyecto, las cadenas agro-exportadoras existentes y las exigencias de calidad, precios, estacionalidad, entre otros.

Tipo de estudio, metodología de ejecución y principales actividades a realizar:

- El estudio, a nivel detallado, se realizará sobre la base de una investigación exploratoria que consiste en obtener información cualitativa sobre las preferencias, hábitos de compra, sistemas de pago y actitudes hacia nuevos proveedores por parte de comerciantes mayoristas y minoristas de los productos que se generarán con el proyecto, haciendo entrevistas en profundidad con un número limitado de informantes, determinando las inversiones, ingresos y costos, de los productos agropecuarios, elaborando el flujo de caja, la planificación financiera y el análisis de rentabilidad y sensibilidad completos.
- El estudio de mercado deberá incluir información cuantitativa sobre los aspectos arriba señalados, efectuando para tal efecto, entrevistas efectivas a los potenciales comerciantes mayoristas, minoristas e intermediarios, relacionados con los productos agropecuarios generados por el proyecto.
- El Plan de Negocios, entre otros, debe incluir una descripción de las oportunidades de agro negocio, identificación de las empresas agroexportadoras, estrategia de comercialización e incluir compromisos de intención o contrato de siembra o integración a planes estratégicos de empresas exportadoras, si fuera el caso; opcionalmente incluir compromiso con proveedores.

Productos esperados

Sin ser limitativo, el Informe del Plan de Negocios y estudio de mercado debe ser presentado en archivo Word.

Contendrá una memoria descriptiva detallada de los trabajos realizados y la información técnica correspondiente (objetivos, información utilizada, método aplicado, resultados, conclusiones y recomendaciones).

Todos los detalles del estudio se presentarán en un Volumen Específico. Anexo: ESTUDIO DE MERCADO Y PLAN DE NEGOCIO, contendrá una memoria descriptiva detallada y la información técnica correspondiente.

7. ANÁLISIS DE RIESGO Y DESASTRES

El Análisis de Riesgos y Vulnerabilidad del Proyecto, deberá tomar en consideración la “Pautas metodológicas para la incorporación del análisis del riesgo de desastres en los proyectos de inversión pública, emitido por la DGPI-MEF y la disposiciones de la Guía general para identificación formulación y evaluación social de proyectos de inversión pública, a nivel de perfil, aprobada mediante Resolución Directoral N° 001 -2015-EF/63.01

El objetivo es Identificar y evaluar el tipo y nivel de daños y pérdidas probables que podrían afectar una inversión, a partir de la identificación y evaluación de la vulnerabilidad de esta con respecto a los peligros a los que está expuesta.

El Análisis de Riesgo (AdR) permitirá diseñar y evaluar las alternativas de inversión o acción con la finalidad de mejorar la toma de decisiones, considerando las siguientes acciones:

- Analizar los peligros a los que podría enfrentar el proyecto.
- Determinar las vulnerabilidades que podría el proyecto durante su ejecución y operación.
- Definir las acciones que permitirían reducir las vulnerabilidades y el impacto de los peligros identificados, de tal forma que sean incluidas en las alternativas de solución planteadas.
- Cuantificar los beneficios y costos que implica la inclusión de las medidas y acciones identificadas para reducción del riesgo, en cada una de las alternativas, de tal manera que sea comparables para la reducción del riesgo.
- Evaluar las alternativas propuestas, considerando las medidas de reducción de riesgo en donde ello sea posible, utilizando el Análisis Costo beneficio o el Análisis Costo efectividad.
- Realizar un análisis de sensibilidad que incluya variaciones en la probabilidad de ocurrencia, intensidad y/o frecuencia de los impactos que ocasionarían las situaciones de riesgo en el proyecto.
- Determinar la alternativa de solución al problema planteado que será ejecutado.

8. ESTUDIO DE IMPACTO AMBIENTAL

Considerar lo dispuesto en la Directiva para la Concordancia entre el SEIA y el SNIP aprobada con Resolución Ministerial 052-2012-MINAM y el Reglamento de Gestión Ambiental del Sector Agrario, aprobado con Decreto Supremo N°019-2012-AG y sus modificaciones.

Elaborar según los Contenidos Evaluación Preliminar EVAP- Anexo III Reglamento Ley SEIA.

El Estudio de Impacto Ambiental, será el resultado de la compilación, recolección, selección y análisis de una serie de datos y bases de información generada en el estudio de Perfil que debe ser complementada por datos obtenidos de las labores de campo y laboratorio, realizadas en el desarrollo del Estudio de perfil. En todos los casos la recopilación de información tomará en cuenta las siguientes fuentes:

El Estudio de Impacto Ambiental, a nivel de Perfil se desarrollará sobre la base de la normatividad del Ministerio del Ambiente, y deberá considerar dos grandes componentes para la selección de la alternativa viable desde el punto de vista ambiental, considerando las situaciones “sin proyecto” y “con proyecto”.

Precisar los principales impactos negativos, medidas de mitigación y control a implementar. Indicar los resultados de la clasificación que ha realizado la Autoridad Ambiental Competente.

Como producto final de este estudio, se obtendrá la categorización ambiental, de ser el caso.

9. DISEÑO DE PRESA

9.2.9.1 Del Diseño Hidráulico de la Presa

Objetivo

- Elaboración del diseño hidráulico de la presa, la cual almacenará cierto volumen de agua (presa La Colmena y Presa o Bocatoma El Auqui).
- Determinar el tipo de presa, componentes de ella a fin de operar adecuadamente
- Determinar los volúmenes útil, muerto y total de la presa, descritos en niveles hidráulicos, como el NAME, NAMO, NAMINO, entre otros.

Sin embargo, sin ser limitativo deberá considerar el diseño óptimo para lograr su máxima eficiencia y buen funcionamiento.

Tipo de estudio, metodología de ejecución y principales actividades a realizar

Para realizar el diseño de la Presa se deberá recopilar información de la zona coordinando con el hidrólogo, agrónomo y geólogo.

Luego se efectuará una verificación de campo, en la cual podrá determinar las características del vaso y alrededores de la ubicación de la Presa, verificar probables puntos de filtración aguas abajo y alrededores de la presa, en coordinación con el geólogo y el topógrafo. Así mismo predefinir el tipo de presa y el planteamiento de ubicación de los componentes de las presa.

El diseño de Presa y seguridad de acuerdo a las normativas internacionales de seguridad de presas vigente. Presentando diseños y planos que permitan la operatividad de la presa.

Los diseños de las Presas

El consultor deberá presentar como mínimo dos (2) tipos de estructura de presa (tierra, concreto, CFRD, etc.) para que determine la alternativa más apropiada.

Estas deberán contener los aspectos básicos como la topografía, geología e hidrología para poder diseñar la presa y determinar el tipo de presa, los cálculos de diseños hidráulicos de presas y componentes del sistema de represamiento, aspectos de operatividad y seguridad de presa, diseñar los aliviaderos, conducto de descarga, instrumentación etc.

Estos diseños serán realizados por el Consultor ajustándose a la realidad del terreno y con el suficiente detalle, de manera que permita establecer las partidas genéricas y específicas de construcción, así como los metrados de cada estructura a fin de determinar el costo correcto.

Productos esperados

El estudio de diseño hidráulico de presas debe ser presentado en versión impresa y digital, y contendrá sin ser limitativo: memoria descriptiva, cálculos de diseño de la presa y sus componentes de operatividad (control de descarga, aliviadero de demasías, presentar metrados y partidas para el proceso constructivo de la presa, planos con secciones y perfiles, costos de operación y mantenimiento de la presa.

Los cálculos hidráulicos, cálculos estructurales, metrados y las partidas del presupuesto se presentarán en formato Excel o en software utilizado, los planos en formato AutoCAD versión 2012, GIS. Los planos de los diseños preliminares serán elaborados en formato A1 y presentados a escalas técnicas convenientes, que muestren las principales características de las obras proyectadas.

9.2.9.2 Del Diseño Estructural (preliminar) de la Presa

El dimensionamiento de la infraestructura de almacenamiento, entre otras estará en función de la disponibilidad del recurso hídrico (caudal de diseño), las áreas de cultivo a mejorar y/o ampliar bajo riego y los tipos de cultivo y, otros parámetros que a criterio del consultor sirva considerar y su sección geométrica de acuerdo a criterios de eficiencia entre otros.

El diseño estructural de las obras tendrá como objetivos:

Establecer el diseño estructural (preliminar) de las obras comprendidas en el eje de la presa, obras complementarias y canal. Los diseños se realizarán con las metodologías y normas constructivas vigentes con el detalle suficiente para proporcionar confiables metrados de cada una de las partidas del presupuesto.

Se adjuntarán los siguientes cálculos estructurales respectivos:

- Realizar los Cálculos Estructurales de la presa y sus obras conexas
- Definir el tipo de presa y obras conexas
- Aliviadero de Demasías
- Estructura de Regulación
- Instrumentación de la presa
- Otras obras planteadas
- Realizar el diseño del dique
- Definir las características del dique
- Definir el tipo de cimentación
- Establecer los principios y criterios de diseño
- Definir la altura de presa, mediante modelamiento con series hidrológicas sintéticas
- Definir tipo y protección de taludes frente a la acción de olas y viento
- Definir el bordo libre
- Definir el dimensionamiento del cuerpo de embalse
 - Realizar Moldeamiento hidráulico de operación.
 - Realizar el Diseño Estabilidad de Taludes.
 - Localización centro del círculo más desfavorable
 - Diagrama de fuerzas en equilibrio.
 - Análisis de estabilidad para condiciones
 1. Reservorio lleno.
 2. Vaciado rápido.
 3. Llenado lento.
- Realizar el Diseño Sísmico – estructural (preliminar) de la estructura seleccionada.

Todos los detalles del estudio se presentarán en un Volumen Específico Anexo: DISEÑO DE LA PRESA.

Metrados Costos y Presupuestos

- a) Los metrados, análisis de precios unitarios y especificaciones técnicas se comprenderán estrechamente y estarán compatibilizados entre sí, en los procedimientos constructivos, métodos de medición y bases de pago.

- b) La definición de partidas de obra y el cálculo de los metrados deben ser precisos y estar dentro de un rango razonable respecto a los metrados reales de obra, definido por un diferencial del orden de $\pm 10\%$ de los metrados reales.
- c) Los análisis de precios unitarios se efectuarán para cada partida del proyecto, considerando la composición de mano de obra, equipo, materiales y rendimiento de equipo y mano de obra correspondientes. Los análisis se efectuarán detallados tanto para los costos directos, como los indirectos (Gastos generales fijos, variables, utilidad). El Presupuesto de obra, deberá ser calculado basado en los metrados de obra y los análisis de precios unitarios, diferenciando los costos directos, indirectos y el IGV que corresponda.

Cronograma de ejecución de Obras

Detallar la programación de las actividades previstas indicando secuencia y ruta crítica, duración, responsables y recursos necesarios. Para el componente infraestructura será obligatoria la presentación de una Programación de Obra mediante Diagrama de Barras (Gantt) y Diagrama de Red (PERT CPM o similar) en software MS PROJECT.

10. DISEÑO HIDRÁULICO Y ESTRUCTURAL DEL SISTEMA DE RIEGO

El objetivo del presente estudio es la elaboración de los diseños hidráulicos y estructurales de los Sistemas de riego a mejorar que conforman las obras de infraestructura proyectadas. Sin embargo, sin ser limitativo deberá comprender toda estructura requerida por el proyecto para lograr su eficiencia y buen funcionamiento

Diseño Hidráulico

El diseño de la Infraestructura Hidráulica tendrá como objetivos:

Proyectar las obras a realizar (bocatoma obras complementarias) y el trazo horizontal y vertical de la infraestructura de conducción y obtendrá perfiles (rasante de la conducción) y secciones de la misma, que permita obtener los metrados y costos de las actividades a realizar.

El dimensionamiento de la infraestructura de riego: captación, conducción, distribución, bocatomas, reservorios entre otras, estará en función de la disponibilidad del recurso hídrico (caudal de diseño), las áreas de cultivo a mejorar y/o ampliar bajo riego y los tipos de cultivo y, otros parámetros que a criterio del consultor sirva considerar y su sección geométrica de acuerdo a criterios de eficiencia entre otros.

Los diseños deberán realizarse con metodología de las normas de diseño de obras Hidráulicas nacionales e internacionales vigentes y los planos deben presentarse con detalle suficiente para proporcionar confiables metrados de cada una de las partidas del presupuesto de cada sistema de riego que comprenderá Bocatoma, canales y obras de arte, paso de agua entre otros.

El diseño de los sistemas de riego deberán contener los aspectos básicos como la topografía, geología e hidrología para poder diseñar y mejorar la infraestructura hidráulica de las bocatomas asimismo determinando las pérdidas de agua por filtración en los canales de tierra a fin de poder realizar la impermeabilización con cemento y determinar las estructuras que requiera para la conducción hidráulica óptima.

En los sistemas de riego a lo largo del trazo de los canales antes descritos, el Consultor definirá el diseño hidráulico del canal y las obras de arte necesarias para la protección y funcionamiento de las conducciones hídricas.

Comprende la definición del tipo de estructura de los canales y bocatomas, el diseño hidráulico y estructural de la obra, con base a la información topográfica, hidrológica, geológica, geotécnica y materiales de construcción, obtenida del presente estudio. Los planos deben mostrar la estructura en

planta, perfil cortes y detalles suficientes para su construcción; asimismo se deberá adjuntar los cálculos hidráulicos y estructurales justificatorios, así como la memoria descriptiva incluyendo los criterios y consideraciones de diseño adoptados.

Si se trata de diseño de sistema de riego de segundo orden el consultor debe adjuntar los cálculos hidráulicos de los canales rectangular, trapezoidal o circular, así como sus características de selección de tubos que se adaptan a las presiones, del mismo modo realizara los cálculos hidráulicos de acuerdo a la distancia en los hidrantes, obras de arte con su presión de trabajo, cálculo de distancias de posibles tomas laterales, distribución de caudales de acuerdo a las áreas a irrigarse bajo un cronograma de riego con diagrama de flujos.

En base a la demanda hídrica de cada sistema de riego debe diseñar determinad o las eficiencias de riego, y el caudal de entrega a nivel de toma laterales.

Estos diseños serán realizados por el Consultor, ajustándose a la realidad del terreno y con el suficiente detalle, permitirá establecer las partidas genéricas y específicas de construcción, así como las cantidades de obra (metrados) para el cálculo de los costos de inversión con bastante aproximación y que resulten con un mínimo margen de situaciones imprevistas respecto a los diseños y costos definitivos.

Diseño Estructural

El diseño de las obras hidráulicas tendrá como objetivos:

- Establecer el diseño estructural de las obras comprendidas en el eje de la bocatoma, obras complementarias y el canal o tubería de conducción y/o de distribución.
- Los diseños se realizarán con las metodologías y normas constructivas vigentes con el detalle suficiente para proporcionar confiables metrados de cada una de las partidas del presupuesto.

Se adjuntarán los siguientes cálculos estructurales respectivos:

- Realizar los Calculo Estructural de las Obras
- Canales de transvase y obras complementarias
- Estructura de Captación
- Estructura del desarenador
- Estructuras de rápidas
- Otras obras planteadas

Dichos cálculos deben guardar concordancia con los estudios y diseños hidráulicos desarrollados por el especialista hidráulico.

Metrados Costos y Presupuestos

- a) Los metrados, análisis de precios unitarios y especificaciones técnicas se comprenderán estrechamente y estarán compatibilizados entre sí, en los procedimientos constructivos, métodos de medición y bases de pago.
- b) La definición de partidas de obra y el cálculo de los metrados deben ser precisos y estar dentro de un rango razonable respecto a los metrados reales de obra, definido por un diferencial del orden de $\pm 10\%$ de los metrados reales.
- c) Los análisis de precios unitarios se efectuaran para cada partida del proyecto, considerando la composición de mano de obra, equipo, materiales y rendimiento de equipo y mano de obra correspondientes. Los análisis se efectuaran detallados tanto para los costos directos, como los indirectos (Gastos generales fijos, variables, utilidad). El Presupuesto de obra, deberá ser calculado basado en los metrados de obra y los análisis de precios unitarios, diferenciando los costos directos, indirectos y el IGV que corresponda.

Cronograma de ejecución de Obras

Detallar la programación de las actividades previstas para el logro de las metas del proyecto, indicando secuencia y ruta crítica, duración, responsables y recursos necesarios. Para el componente infraestructura será obligatoria la presentación de una Programación de Obra mediante Diagrama de Barras (Gantt) y Diagrama de Red (PERT CPM o similar) en software MS PROJECT. Se deberá coordinar con las autoridades y propietarios de los terrenos (saneamiento físico -legal) con el objeto de garantizar cualquier impase al respecto.

El dimensionamiento de la infraestructura de riego: captación, conducción, distribución, almacenamiento, entre otras estará en función de la disponibilidad del recurso hídrico (caudal de diseño), las áreas de cultivo a mejorar y/o ampliar bajo riego y los tipos de cultivo y, otros parámetros que a criterio del consultor sirva considerar y su sección geométrica de acuerdo a criterios de eficiencia entre otros.

Productos esperados

El Informe de los diseños de las estructuras hidráulicas de cada sistema de riego debe ser presentado en formato Word, contendrá una memoria descriptiva detallada de los trabajos realizados y la información técnica correspondiente.

Los cálculos desarrollados se presentarán en formato Excel y los planos respectivos, que deben incluir las coordenadas correspondientes, así como, la ubicación de los puntos de control horizontal y vertical utilizados, en formato CAD.

Se deberá adjuntar los cálculos de todas las estructuras hidráulicas correspondientes, considerando diseños de acuerdo al estudio topográfico, geológico e hidrológico.

11. EVALUACIÓN ECONÓMICA

Objetivo

El objetivo del estudio es evaluar y priorizar los proyectos a través un análisis multicriterio, dentro del cual la evaluación económica es uno de los criterios.

Alcances

Desarrollará las siguientes actividades:

- **Beneficios Sociales:** Identificar, cuantificar y valorar (cuando corresponda) los efectos positivos o beneficios atribuibles al proyecto sobre los usuarios del servicio, así como las potenciales externalidades positivas; los beneficios guardarán coherencia con los fines directos e indirectos del PIP y, de ser el caso, con los asociados con la gestión del riesgo de desastres (costos evitados, beneficios no perdidos). Elaborar los flujos incrementales, sobre la base de la comparación de los beneficios en la situación "sin proyecto" y la situación "con proyecto".
- **Costos Sociales:** Estimar los costos sociales sobre la base de los costos a precios de mercado, para lo cual se utilizará los factores de corrección publicados en el Anexo SNIP 10; tener presente los costos sociales que no estén incluidos en los flujos de costos a precios de mercado (como son las potenciales externalidades negativas), así como los asociados con la gestión del riesgo de desastres y los impactos ambientales negativos. Elaborar los flujos incrementales sobre la base de la comparación de los flujos de costos en la situación "sin proyecto" y la situación "con proyecto".
- Estimar los indicadores de rentabilidad social del Proyecto de acuerdo con la metodología aplicable al tipo de proyecto.

- Efectuar el análisis de sensibilidad para: (i) determinar cuáles son las variables cuyas variaciones pueden afectar la condición de rentabilidad social del proyecto, su sostenibilidad financiera (cuando corresponda) o la selección de alternativas; (ii) definir y sustentar los rangos de variación de dichas variables que afectarían la condición de rentabilidad social o la selección de alternativas.
- Evaluación privada, se evaluará la rentabilidad económica y financiera del PIP, cuando hay posibilidad de una Asociación Público Privada o cuando el proyecto corresponda a una empresa del Sector Público no Financiero.

Productos esperados

Informe del Estudio de Evaluación Económica, que debe ser presentado en archivo Word y Excel, según corresponda. Todos los detalles del estudio se presentarán en un Volumen Específico Anexo: ESTUDIO DE EVALUACION ECONOMICA, contendrá una memoria descriptiva detallada y la información técnica correspondiente.

12. ASPECTOS SOCIALES

Objetivo

Identificar y diagnosticar las características socio económicas de cada uno de los grupos involucrados. Para lo cual se diseñarán instrumentos cuantitativos y/o cualitativos que recogerán las percepciones, intereses, responsabilidades, inconvenientes, etc.; en torno al PIP propuesto. Si bien se está considerando como un estudio complementario a los talleres de sensibilización, es conveniente para poder profundizar el diagnóstico de involucrados.

12.1 Diagnóstico de tenencia de tierras

Se analizará asimismo, la tenencia de la tierra y la situación físico - legal en las áreas de riego; especialmente de la población asentada en la zona y en aquellas áreas que resultarían afectadas por la construcción de las obras.

El otro objetivo del estudio es determinar el estado actual de la Propiedad de la Tierra en el ámbito del Proyecto, mediante la identificación de las áreas con propiedad inscrita y no inscrita ante los Registros Públicos, características físicas y legales de la ocupación de los predios en la zona de estudio, y las superficies de libre disponibilidad del Estado, si lo hubiera.

Tipo de estudio, metodología de ejecución y principales actividades a realizar:

Reconocimiento de la zona, comunicaciones y coordinaciones: El Consultor con su personal técnico y legal en coordinación con la Unidad Formuladora, deberá efectuar el reconocimiento general de la zona de estudio, además de difundir por medios de comunicación locales a todos los pobladores la finalidad del estudio, recabando información de las autoridades locales, organizaciones agrarias, propietarios y poseedores respecto al trabajo a ejecutarse, con el propósito de que brinden el apoyo necesario; actividad que comprende las siguientes acciones:

- Recopilar información que pueda servir en la formulación del Estudio.
- Realizar talleres o reuniones públicas con los beneficiarios del Estudio.
- Recopilar la información gráfica y textual de los predios existentes en la zona de estudio, que posean los pobladores Involucrados en la zona de estudio.
- Coordinar con los pobladores y autoridades su participación y aporte en las diferentes etapas de la preparación del estudio y/o de la implementación y ejecución del proyecto.

Elaboración de planos básicos con toda la información gráfica y textual recopilada. Se determinarán y digitalizarán los planos de los predios matrices de fundos o haciendas expropiadas o revertidos al Estado por la ex Dirección General de Reforma Agraria y Asentamiento Rural, ex Proyecto Especial Titulación de Tierras y Catastro Rural - PETT, Ministerio de Agricultura y Riego o el Organismo de Formalización de la Propiedad Informal - COFOPRI.

Se efectuará también la digitalización de los planos de comunidades campesinas o nativas si los hubiera; por constituir información básica para identificar las propiedades individuales o asociativas inscritas o no en los Registros Públicos; los sectores de propiedad del Estado con posesionarios y los sectores de propiedad del Estado de libre disponibilidad existentes en el ámbito del Proyecto.

Se elaborará un plano final denominado plano temático de la zona en estudio con las simbologías y coloraciones correspondientes que se acompañará al informe final.

Elaboración de padrones con la información recopilada: se elaborará padrones impresos y en formato digital, que reflejen lo graficado en los planos del estudio, cuya presentación se detalla a continuación:

Padrones conteniendo información de predios y de diferentes sectores levantados en campo, con datos mínimo de: titulares y su condición jurídica, área, perímetro, sector, distrito y provincia.

- Padrones de predios en litigios, si los hubiera.
- Padrones de predios de Propietarios particulares no inscritos en Registros Públicos.
- Padrones de predios de Propiedades inscritas en Registros Públicos.
- Padrones de predios con titulares no habidos.
- Sectores con posesionados en predios del Estado.
- Padrones de predios matrices expropiados y revertidos al Estado por la ex Dirección General de Reforma Agraria, Ministerio de Agricultura, ex Proyecto Especial Titulación de Tierras y Catastro Rural - PETT o por el Organismo de Formalización de la Propiedad Informal – COFOPRI.

Así mismo, el consultor deberá conseguir la aceptación de los propietarios de los terrenos afectados por el posible embalse de la estructura de almacenamiento proyectada, el trazo del canal. Toda vez que sin la autorización no es posible la viabilidad social-legal del proyecto.

En coordinación con la Supervisión, el Consultor deberá establecer compromisos y/o pactos escritos, según correspondan, con la Junta de Usuarios y los Propietarios de los terrenos en la zona del PIP, a fin de obtener la Libre Disponibilidad del Terreno para la Construcción del Sistema de Riego, Canteras, Fuentes de Agua y Botaderos; así como con otras instituciones involucradas identificadas en el proceso de formulación del Estudio de Perfil. Toda la documentación relativa a los compromisos deberán ser anexados al estudio.

El Consultor deberá adjuntar en este anexo los documentos que sustenten:

- Disponibilidad de los terrenos para la ejecución de los trabajos.
- Disponibilidad de Mano de Obra No calificada.
- Cantidad de Beneficiarios
- Compromiso de Operación y Mantenimiento del sistema.
- Otros que sirvan para garantizar la sostenibilidad del Proyecto
- Resultado de la búsqueda registral emitidos por SUNARP en relación al estado de los registros públicos de aquellos terrenos a ser afectados con el proyecto.
- Los entregables deberán ser Actas y documentos de Compromiso en original o copias fedateadas por las autoridades locales, según corresponda.

El documento técnico detallado de Aspectos sociales legales, que incluye el desarrollo de los temas se presentarán en un Volumen Específico ANEXO: ASPECTOS SOCIALES – LEGALES.

12.2 Plan de Capacitación y Asistencia Técnica

El Plan de Capacitación y Asistencia Técnica, deberá evaluar la capacidad técnica de los agricultores, sus principales limitaciones tecnológicas y el nivel de asistencia técnica requerida. En función de este análisis, deberá programar las actividades de capacitación necesarias, para lo cual se recomienda que ausculte, con las Universidades, Institutos Tecnológicos y otras instituciones, las posibilidades de asistencia técnica en los rubros considerados importantes.

Los especialistas deberán proponer la metodología de la capacitación (la cantidad de cursos, talleres, pasantías, u otros), desarrollando los temarios correspondientes y definiendo el contenido y costos de los mismos, de acuerdo a quien está dirigido, determinando los tiempos o períodos de ejecución, y calculando los costos correspondientes.

Cabe mencionar que la Asistencia técnica se implementará solamente cuando se tenga la tipología de proyecto que incorpore áreas, más no mejoramiento de área bajo riego. Cuya asistencia se realizar durante una campaña agrícola

Productos esperados

El Plan de Capacitación para el fortalecimiento de las organizaciones de usuarios del proyecto y de sus usuarios en general, debe ser presentado en archivo Word, contendrá una memoria descriptiva detallada de los trabajos realizados y la información técnica correspondiente (objetivos, información utilizada, método aplicado, resultados, conclusiones y recomendaciones). Todos los detalles del estudio se presentarán en un Volumen Especifico Anexo: EL PLAN DE CAPACITACIÓN, contendrá una memoria descriptiva detallada y la información técnica correspondiente.

12.3 Sensibilización

Como resultados de las actividades de sensibilización, el especialista respectivo, deberá desarrollar el análisis de involucrados o análisis de “stakeholders”, debiendo considerar en la formulación del estudio, las características sociales de cada uno de los involucrados identificados.

Se realizara como mínimo 02 tipos de tipos de talleres de sensibilización:

- 1.- Se realizara taller de sensibilización a los beneficiarios de cada sector, con la finalidad de socializar a los beneficiarios las bondades del proyecto y pre conformidad de la misma. Se debe realizar 02 talleres, el primero al inicio de la elaboración del PIP y el segundo al final del mismo.
- 2.- Se realizara taller de involucrados, con las entidades, beneficiarios y otros, involucradas en el estudio, para fines de tomar acuerdos y compromisos mediante actas registradas en un libro de actas de la comunidad o comité de riego.

Cabe indicar, que el acta de operación y mantenimiento y pago de la tarifa de agua son documentos de sostenibilidad y será aporte de los beneficiarios, sin embargo es calculado dentro de la inversión para el posterior análisis de evaluación.

12.4 DE OTRAS ACTIVIDADES COMPLEMENTARIAS

El Consultor deberá coordinar, con las entidades involucradas en el desarrollo del proyecto Unidad Formuladora, Gobierno Local, para completar la información que se requiere adjuntar al estudio de Perfil, debiendo promover la participación de los beneficiarios para los aspectos de compromisos de parte de los beneficiarios que deberán constar en Actas, con la finalidad de evidenciar la sostenibilidad del proyecto.

El Consultor revisará toda la documentación relacionada con la formulación del Estudio de perfil del Proyecto, la cual forma parte de los alcances de los estudios.

El Consultor deberá comunicar con anticipación de acuerdo al contrato cuando se realice el trabajo de campo en el ámbito de intervención del estudio, a fin de establecer los contactos con las personas naturales y con las instituciones públicas y privadas, así como con los beneficiarios del proyecto, para:

- Recopilar información que pueda servir en la formulación del estudio.
- Coordinar, de ser el caso, su participación en las diferentes etapas de la preparación del estudio y/o de la implementación y ejecución del proyecto.

3.1. REQUISITOS DE CALIFICACIÓN

De acuerdo con el artículo 28 del Reglamento, los requisitos de calificación¹⁶ son los siguientes:

A	CAPACIDAD LEGAL – OBLIGATORIO	
A.1	REPRESENTACIÓN	<p><u>Requisitos:</u></p> <ul style="list-style-type: none"> • Documento que acredite el poder vigente del representante legal, apoderado o mandatario que rubrica la oferta. <p>En el caso de consorcios, este documento debe ser presentado por cada uno de los integrantes del consorcio que suscribe la promesa de consorcio.</p> <ul style="list-style-type: none"> • Promesa de consorcio con firmas legalizadas¹⁷, en la que se consigne los integrantes, el representante común, el domicilio común y las obligaciones a las que se compromete cada uno de los integrantes del consorcio así como el porcentaje equivalente a dichas obligaciones. (Anexo N° 5) <p>La promesa de consorcio debe ser suscrita por cada uno de sus integrantes.</p> <p><u>Acreditación:</u></p> <ul style="list-style-type: none"> • Copia de vigencia de poder expedida por registros públicos con una antigüedad no mayor de treinta (30) días calendario a la presentación de ofertas. • Promesa de consorcio con firmas legalizadas.
A.2	HABILITACIÓN	<p><u>Requisito:</u></p> <ul style="list-style-type: none"> • <i>El postor debe estar debidamente inscrito en el Registro Nacional de Proveedores del OSCE, como proveedor de servicios.</i> <p><u>Acreditación:</u></p> <ul style="list-style-type: none"> • <i>Constancia de inscripción vigente en el Registro Nacional de Proveedores, del OSCE como proveedor de servicios.</i> <p><u>IMPORTANTE:</u></p> <ul style="list-style-type: none"> • <i>En el caso de consorcios, cada integrante del consorcio que se hubiera comprometido a ejecutar las obligaciones vinculadas directamente al objeto de la convocatoria debe acreditar este requisito.</i>

B	CAPACIDAD TÉCNICA Y PROFESIONAL	
B.1	EQUIPAMIENTO OPCIONAL	<p><u>Requisito:</u></p> <ul style="list-style-type: none"> • Camioneta 4x4. <p><u>Acreditación:</u></p> <p>Copia de documentos que sustenten la propiedad, la posesión, el compromiso de compra venta o alquiler u otro documento que acredite</p>

¹⁶ La Entidad puede adoptar solo los requisitos de calificación contenidos en el presente capítulo, de acuerdo al artículo 28 del Reglamento. Los requisitos de calificación son fijados por el área usuaria en el requerimiento.

¹⁷ En caso de presentarse en consorcio.

		la disponibilidad y/o cumplimiento de las especificaciones del equipamiento requerido.
B.2	INFRAESTRUCTURA OPCIONAL	<p><u>Requisito:</u></p> <ul style="list-style-type: none"> Oficina en la zona de estudio o lugar de los trabajos. <p><u>Acreditación:</u></p> <ul style="list-style-type: none"> Copia de documentos que sustenten la propiedad, la posesión, el compromiso de compra venta o alquiler u otro documento que acredite la disponibilidad y/o cumplimiento de las especificaciones de la infraestructura requerida.
B.3	EXPERIENCIA DEL PERSONAL CLAVE OBLIGATORIO	<p><u>Requisito:</u></p> <ul style="list-style-type: none"> Mínimo dos (2) años como Jefe de Supervisión o Jefe de Proyecto o Jefe de Estudio o Director de Estudios, en supervisión o elaboración de proyectos similares, conforme se ha definido en el ítem 8.1, tercer párrafo, de estos Términos de Referencia; del personal clave requerido para <u>Jefe de Supervisión</u>. <p><u>Acreditación:</u></p> <ul style="list-style-type: none"> La experiencia del personal se acreditará con cualquiera de los siguientes documentos: (i) copia simple de contratos y su respectiva conformidad o (ii) constancias o (iii) certificados o (iv) cualquier otra documentación que, de manera fehaciente demuestre la experiencia del personal clave propuesto. <p>Sin perjuicio de lo anterior, los postores deben llenar y presentar el Anexo N° 6 referido al personal clave propuesto para la ejecución del servicio de consultoría.</p>
B.4	CALIFICACIONES DEL PERSONAL CLAVE OPCIONAL	<p>B.4.1 FORMACIÓN ACADÉMICA:</p> <p><u>Requisito:</u></p> <p>Ingeniero agrícola o civil del Jefe de Supervisión</p> <p><u>Acreditación:</u></p> <ul style="list-style-type: none"> Se acreditará con copia simple del título profesional. <p>B.4.2 CAPACITACIÓN</p> <p><u>Requisito:</u></p> <ul style="list-style-type: none"> 50 horas lectivas en Diseño de estructuras y/o proyectos de riego, a gravedad o presión. <p><u>Acreditación:</u></p> <ul style="list-style-type: none"> Se acreditará con copia simple de certificado o constancia.

C	EXPERIENCIA DEL POSTOR - OPCIONAL	
C.1	FACTURACIÓN	<p><u>Requisito:</u></p> <p>El postor debe acreditar un monto facturado acumulado equivalente a S/. 130,000.00, por la contratación de servicios de consultoría iguales o similares al objeto de la convocatoria, conforme se ha definido en el ítem 8.1, tercer párrafo, de estos Términos de Referencia; durante un periodo de no mayor a diez (10) años a la fecha de la presentación de</p>

		<p>ofertas.</p> <p>Se consideran servicios de consultoría similares a los siguientes: todo proyecto hidráulico y/o proyecto agrícola con fines de riego (≥ 500 ha), que comprenda uno o varios de los componentes siguientes: presas, bocatomas, diques, reservorios, canales de conducción, distribución y aplicación del agua.</p> <p><u>Acreditación:</u></p> <p>Copia simple de contratos u órdenes de servicios, y su respectiva conformidad por la prestación efectuada; o comprobantes de pago cuya cancelación se acredite documental y fehacientemente, con voucher de depósito, reporte de estado de cuenta, cancelación en el documento, entre otros, correspondientes a un máximo de veinte (20) contrataciones.</p> <p>En caso los postores presenten varios comprobantes de pago para acreditar una sola contratación, se debe acreditar que corresponden a dicha contratación; de lo contrario, se asumirá que los comprobantes acreditan contrataciones independientes, en cuyo caso solo se considerará, para la evaluación, las veinte (20) primeras contrataciones indicadas en el Anexo N° 7 referido a la Experiencia del Postor.</p> <p>En el caso de servicios de ejecución periódica, solo se considera como experiencia la parte del contrato que haya sido ejecutada a la fecha de presentación de ofertas, debiendo adjuntarse copia de las conformidades correspondientes a tal parte o los respectivos comprobantes de pago cancelados.</p> <p>En los casos que se acredite experiencia adquirida en consorcio, debe presentarse la promesa de consorcio o el contrato de consorcio del cual se desprenda fehacientemente el porcentaje de las obligaciones que se asumió en el contrato presentado; de lo contrario, no se computará la experiencia proveniente de dicho contrato.</p> <p>Asimismo, cuando se presenten contratos derivados de procesos de selección convocados antes del 20.09.2012, se entenderá que el porcentaje de las obligaciones equivale al porcentaje de participación de la promesa de consorcio o del contrato de consorcio. En caso que en dichos documentos no se consigne el porcentaje de participación se presumirá que las obligaciones se ejecutaron en partes iguales.</p> <p>Cuando en los contratos, órdenes de servicios o comprobantes de pago el monto facturado se encuentre expresado en moneda extranjera, debe indicarse el tipo de cambio venta publicado por la Superintendencia de Banca, Seguros y AFP correspondiente a la fecha de suscripción del contrato, de emisión de la orden de servicio o de cancelación del comprobante de pago, según corresponda.</p> <p>Sin perjuicio de lo anterior, los postores deben llenar y presentar el Anexo N° 7 referido a la Experiencia del Postor.</p> <p><u>IMPORTANTE:</u></p> <ul style="list-style-type: none">• <i>En el caso de consorcios, solo se considera la experiencia de aquellos integrantes que ejecutan conjuntamente el objeto materia de la convocatoria, previamente ponderada, conforme a la Directiva N° 002-2016-OSCE/CD "Participación de Proveedores en Consorcio en las Contrataciones del Estado."</i>
--	--	--

IMPORTANTE:

- *Si con ocasión de las consultas y observaciones el área usuaria autoriza la modificación del requerimiento, debe ponerse en conocimiento de tal hecho a la dependencia que aprobó el expediente de contratación, de conformidad con el artículo 8 del Reglamento.*

**CAPÍTULO IV
FACTORES DE EVALUACIÓN**

EVALUACIÓN TÉCNICA (Puntaje Máximo: 100 Puntos)

De acuerdo con el artículo 30 del Reglamento, se **debe** establecer al menos unos de los siguientes factores de evaluación:

FACTORES DE EVALUACIÓN	PUNTAJE / METODOLOGÍA PARA SU ASIGNACIÓN
A. CALIFICACIONES Y EXPERIENCIA DEL PERSONAL CLAVE	
A.1. CALIFICACIONES DEL PERSONAL CLAVE	60 puntos
<p>A.1.1 FORMACIÓN ACADÉMICA: <u>Criterio:</u> Se evaluará en función del nivel de formación académica del personal clave propuesto como Jefe de Supervisión, con especialización en ingeniería y/o gestión de recursos hídricos:</p> <p>NIVEL 1: Grado de Magister. NIVEL 2: Maestría culminada. NIVEL 3: Especialización mayor a 120 horas</p> <p><u>Acreditación:</u> Se acreditarán con copia simple de títulos, certificados, u otros documentos, según corresponda.</p>	<p>NIVEL 1 [30] puntos NIVEL 2 [20] puntos NIVEL 3 [10] puntos</p>
<p>A.1.2 CAPACITACIÓN <u>Criterio:</u> Se evaluará en función del tiempo de capacitación del personal propuesto como Jefe de Supervisión, en proyectos de riego: planeamiento, gestión, diseño, etc.</p> <p><u>Acreditación:</u> Se acreditarán con copia simple de constancias o certificados, de las capacitaciones efectuadas.</p>	<p>Más de 80 Horas [30] puntos Más de [50] hasta [80]: [20] puntos Más de [20] hasta [50]: [10] puntos</p>
A.2. EXPERIENCIA DEL PERSONAL CLAVE	40 puntos
<p><u>Criterio:</u> Se evaluará en función del tiempo de experiencia en la especialidad del personal clave como Jefe de Supervisión.</p> <p>De presentarse experiencias paralelas (traslape), solo se considerará en el cómputo del tiempo una vez el periodo traslapado.</p> <p><u>Acreditación:</u> Cualquiera de los siguientes documentos: (i) copia simple de contratos y conformidad respectiva o (ii) constancias o (iii) certificados o (iv) cualquier otra documentación del cual se advierta de manera fehaciente la experiencia del personal propuesto.</p>	<p>Más de 12 meses: [40] puntos Más de 06 hasta 12 años: [30] puntos</p>
PUNTAJE TOTAL	100 puntos¹⁸

Para acceder a la etapa de evaluación económica, el postor debe obtener un **puntaje técnico**

¹⁸ Es la suma de los puntajes de todos los factores de evaluación, incluyendo los opcionales.

mínimo de ochenta (80) puntos.

IMPORTANTE:

- *Los factores de evaluación elaborados por el órgano encargado de las contrataciones o comité de selección, según corresponda, deben guardar vinculación, razonabilidad y proporcionalidad con el objeto de la contratación. Asimismo, estos no pueden calificar con puntaje el cumplimiento de los Términos de Referencia ni los requisitos de calificación.*
- *Las ofertas técnicas que no alcancen el puntaje mínimo especificado son descalificadas.*

CAPÍTULO V PROFORMA DEL CONTRATO

Conste por el presente documento, la contratación del Servicio De Supervisión De Elaboración Del Perfil Del Proyecto Instalación Del Servicio De Agua Del Sistema Hidráulico La Colmena En El Distrito De Llama, Provincia De Chota-Cajamarca, que celebra de una parte [CONSIGNAR EL NOMBRE DE LA ENTIDAD], en adelante LA ENTIDAD, con RUC N° [.....], con domicilio legal en [.....], representada por [.....], identificado con DNI N° [.....], y de otra parte [.....], con RUC N° [.....], con domicilio legal en [.....], inscrita en la Ficha N° [.....] Asiento N° [.....] del Registro de Personas Jurídicas de la ciudad de [.....], debidamente representado por su Representante Legal, [.....], con DNI N° [.....], según poder inscrito en la Ficha N° [.....], Asiento N° [.....] del Registro de Personas Jurídicas de la ciudad de [.....], a quien en adelante se le denominará EL CONTRATISTA en los términos y condiciones siguientes:

CLÁUSULA PRIMERA: ANTECEDENTES

Con fecha [.....], el órgano encargado de las contrataciones o comité de selección, según corresponda, adjudicó la buena pro de la **ADJUDICACIÓN SIMPLIFICADA N° 004-2016-MINAGRI-PEJSIB-DE**, para la contratación de Servicio De Supervisión De Elaboración Del Perfil Del Proyecto Instalación Del Servicio De Agua Del Sistema Hidráulico La Colmena En El Distrito De Llama, Provincia De Chota-Cajamarca, a [INDICAR NOMBRE DEL GANADOR DE LA BUENA PRO], cuyos detalles e importe constan en los documentos integrantes del presente contrato.

CLÁUSULA SEGUNDA: OBJETO

El presente contrato tiene por objeto contratación de Servicio De Supervisión De Elaboración Del Perfil Del Proyecto Instalación Del Servicio De Agua Del Sistema Hidráulico La Colmena En El Distrito De Llama, Provincia De Chota-Cajamarca.

CLÁUSULA TERCERA: MONTO CONTRACTUAL

El monto total del presente contrato asciende a [CONSIGNAR MONEDA Y MONTO] que incluye todos los impuestos de Ley.

Este monto comprende el costo del servicio de consultoría, todos los tributos, seguros, transporte, inspecciones, pruebas y, de ser el caso, los costos laborales conforme la legislación vigente, así como cualquier otro concepto que pueda tener incidencia sobre la ejecución del servicio de consultoría materia del presente contrato.

CLÁUSULA CUARTA: DEL PAGO¹⁹

LA ENTIDAD se obliga a pagar la contraprestación a EL CONTRATISTA en [INDICAR MONEDA], en pagos parciales, según se indica:

- 1er Pago: Treintaicinco por ciento (35 %), contra aprobación por el Supervisor del primer entregable (informe de avance N° 01) del Consultor del Estudio.
- 2do Pago: Treintaicinco por ciento (35 %), contra aprobación por el Supervisor del segundo entregable (informe de avance N° 02) del Consultor del Estudio.
- 3er Pago: Treinta por ciento (30 %), contra aprobación por el Supervisor del tercer entregable (informe final) del Consultor del Estudio.

Luego de la recepción formal y completa de la documentación correspondiente, según lo establecido en el artículo 149 del Reglamento de la Ley de Contrataciones del Estado.

Para tal efecto, el responsable de otorgar la conformidad de la prestación deberá hacerlo en un

¹⁹ En cada caso concreto, dependiendo de la naturaleza del contrato, podrá adicionarse la información que resulte pertinente a efectos de generar el pago.

plazo que no excederá de los veinte (20) días de producida la recepción.

LA ENTIDAD debe efectuar el pago dentro de los quince (15) días calendario siguiente a la conformidad de los servicios, siempre que se verifiquen las condiciones establecidas en el contrato para ello.

En caso de retraso en el pago por parte de LA ENTIDAD, salvo que se deba a caso fortuito o fuerza mayor, EL CONTRATISTA tendrá derecho al pago de intereses legales conforme a lo establecido en el artículo 39 de la Ley de Contrataciones del Estado y en el artículo 149 de su Reglamento, los que se computan desde la oportunidad en que el pago debió efectuarse.

CLÁUSULA QUINTA: DEL PLAZO DE LA EJECUCIÓN DE LA PRESTACIÓN

El plazo de ejecución del presente contrato es de ciento veinte (120) días calendario, el mismo que se computa a partir de la fecha establecida en la comunicación oficial que emitirá la Dirección de Estudios de la Entidad.

CLÁUSULA SEXTA: PARTES INTEGRANTES DEL CONTRATO

El presente contrato está conformado por las bases integradas, la oferta ganadora²⁰, así como los documentos derivados del procedimiento de selección que establezcan obligaciones para las partes.

CLÁUSULA SÉTIMA: GARANTÍAS

EL CONTRATISTA entregó al perfeccionamiento del contrato la respectiva garantía incondicional, solidaria, irrevocable, y de realización automática en el país al solo requerimiento, a favor de LA ENTIDAD, por los conceptos, montos y vigencias siguientes:

- De fiel cumplimiento del contrato²¹: [CONSIGNAR EL MONTO], a través de la Carta Fianza N° [INDICAR NÚMERO DEL DOCUMENTO] emitida por [SEÑALAR EMPRESA QUE LA EMITE]. Monto que es equivalente al diez por ciento (10%) del monto del contrato original, la misma que debe mantenerse vigente hasta la conformidad de la recepción de la prestación.

IMPORTANTE:

- *Al amparo de lo dispuesto en el artículo 126 del Reglamento de la Ley de Contrataciones del Estado, en el caso de contratos periódicos de prestación de servicios, si el postor ganador de la buena pro solicita la retención del diez por ciento (10%) del monto del contrato original como garantía de fiel cumplimiento de contrato, debe consignarse lo siguiente:*

“De fiel cumplimiento del contrato: [CONSIGNAR EL MONTO], a través de la retención que debe efectuar LA ENTIDAD, durante la primera mitad del número total de pagos a realizarse, de forma prorrateada, con cargo a ser devuelto a la finalización del mismo.”

En el caso que corresponda, consignar lo siguiente:

- Garantía fiel cumplimiento por prestaciones accesorias²²: [CONSIGNAR EL MONTO], a través de la [INDICAR EL TIPO DE GARANTÍA, CARTA FIANZA O PÓLIZA DE CAUCIÓN] N° [INDICAR NÚMERO DEL DOCUMENTO] emitida por [SEÑALAR EMPRESA QUE LA EMITE], la misma que debe mantenerse vigente hasta el cumplimiento total de las obligaciones garantizadas.

²⁰ La oferta ganadora comprende a la oferta técnica y oferta económica del postor ganador de la buena pro.

²¹ En aplicación de lo dispuesto en el artículo 126 del Reglamento de la Ley de Contrataciones del Estado, la garantía de fiel cumplimiento debe ser emitida por una suma equivalente al diez por ciento (10%) del monto del contrato original y mantenerse vigente hasta la conformidad de la recepción de la prestación a cargo del contratista.

²² En aplicación de lo dispuesto en el artículo 127 del Reglamento de la Ley de Contrataciones del Estado, en las contrataciones de servicios que conllevan la ejecución de prestaciones accesorias, tales como mantenimiento, reparación o actividades afines, se debe otorgar una garantía adicional por este concepto, la misma que debe ser renovada periódicamente hasta el cumplimiento total de las obligaciones garantizadas, no pudiendo eximirse su presentación en ningún caso.

IMPORTANTE:

- *De conformidad con el artículo 128 del Reglamento, no se constituirá garantía de fiel cumplimiento del contrato ni garantía de fiel cumplimiento por prestaciones accesorias, en contratos cuyos montos sean iguales o menores a cien mil Soles (S/. 100,000.00). Dicha excepción también aplica a los contratos derivados de procedimientos de selección por relación de ítems, cuando el monto del ítem adjudicado o la sumatoria de los montos de los ítems adjudicados no supere el monto señalado anteriormente.*

CLÁUSULA OCTAVA: EJECUCIÓN DE GARANTÍAS POR FALTA DE RENOVACIÓN

LA ENTIDAD puede solicitar la ejecución de las garantías cuando EL CONTRATISTA no las hubiere renovado antes de la fecha de su vencimiento, conforme a lo dispuesto por el artículo 131 del Reglamento de la Ley de Contrataciones del Estado.

IMPORTANTE:

- *Sólo en el caso que la Entidad hubiese previsto otorgar adelanto, se debe incluir la siguiente cláusula:*

CLÁUSULA NOVENA: ADELANTO DIRECTO²³

La Entidad otorgará un adelanto directo por el 20% del monto del contrato original.

El contratista debe solicitar los adelantos dentro de los ocho (8) días siguientes a la firma del contrato, adjuntando a su solicitud la garantía por adelantos²⁴ mediante la presentación de Carta Fianza, acompañada del comprobante de pago correspondiente. Vencido dicho plazo no procede la solicitud.

La Entidad debe entregar el monto solicitado dentro de los siete (7) días contados a partir del día siguiente a la presentación de la solicitud del contratista.

CLÁUSULA DÉCIMA: CONFORMIDAD DE LA PRESTACIÓN DEL SERVICIO

La conformidad de la prestación del servicio se regula por lo dispuesto en el artículo 143 del Reglamento de la Ley de Contrataciones del Estado. La conformidad será otorgada por la Dirección de Estudios.

De existir observaciones, LA ENTIDAD debe comunicar las mismas a EL CONTRATISTA, indicando claramente el sentido de estas, otorgándole un plazo para subsanar no menor de cinco (5) ni mayor de veinte (20) días, dependiendo de la complejidad. Si pese al plazo otorgado, EL CONTRATISTA no cumpliera a cabalidad con la subsanación, LA ENTIDAD puede resolver el contrato, sin perjuicio de aplicar las penalidades que correspondan, desde el vencimiento del plazo para subsanar.

Este procedimiento no resulta aplicable cuando la consultoría manifiestamente no cumplan con las características y condiciones ofrecidas, en cuyo caso LA ENTIDAD no otorga la conformidad, según corresponda, debiendo considerarse como no ejecutada la prestación, aplicándose las penalidades respectivas.

CLÁUSULA UNDÉCIMA: DECLARACIÓN JURADA DEL CONTRATISTA

EL CONTRATISTA declara bajo juramento que se compromete a cumplir las obligaciones derivadas del presente contrato, bajo sanción de quedar inhabilitado para contratar con el Estado en caso de incumplimiento.

CLÁUSULA DUODÉCIMA: RESPONSABILIDAD POR VICIOS OCULTOS

²³ Si la Entidad ha previsto la entrega de adelantos, debe consignar el plazo en el cual el contratista debe solicitar el adelanto, así como el plazo de entrega del mismo, conforme a lo previsto en el artículo 148 del Reglamento.

²⁴ De conformidad con el artículo 129 del Reglamento, esta garantía debe ser emitida por idéntico monto y un plazo mínimo de vigencia de tres (3) meses, renovable por un plazo idéntico hasta la amortización total del adelanto otorgado. Cuando el plazo de ejecución contractual sea menor a tres (3) meses, las garantías pueden ser emitidas con una vigencia menor, siempre que cubra la fecha prevista para la amortización total del adelanto otorgado.

La conformidad del servicio por parte de LA ENTIDAD no enerva su derecho a reclamar posteriormente por defectos o vicios ocultos, conforme a lo dispuesto por los artículos 40 de la Ley de Contrataciones del Estado y 146 de su Reglamento.

El plazo máximo de responsabilidad del contratista es de un (1) año contado a partir de la conformidad otorgada por LA ENTIDAD.

CLÁUSULA DÉCIMO TERCERA: PENALIDADES

Si EL CONTRATISTA incurre en retraso injustificado en la ejecución de las prestaciones objeto del contrato, LA ENTIDAD le aplica automáticamente una penalidad por mora por cada día de atraso, de acuerdo a la siguiente fórmula:

$$\text{Penalidad Diaria} = \frac{0.10 \times \text{Monto}}{F \times \text{Plazo en días}}$$

Donde:

F = 0.25 para plazos mayores a sesenta (60) días o;

Tanto el monto como el plazo se refieren, según corresponda, al contrato o ítem que debió ejecutarse o en caso que estos involucraran obligaciones de ejecución periódica, a la prestación parcial que fuera materia de retraso.

Se considera justificado el retraso, cuando EL CONTRATISTA acredite, de modo objetivamente sustentado, que el mayor tiempo transcurrido no le resulta imputable. Esta calificación del retraso como justificado no da lugar al pago de gastos generales de ningún tipo, conforme el artículo 133 del Reglamento de la Ley de Contrataciones del Estado.

Adicionalmente a la penalidad por mora se aplicará la siguiente penalidad:

Penalidades			
N°	Supuestos de aplicación de penalidad	Forma de cálculo	Procedimiento
1	En caso culmine la relación contractual entre el contratista y el personal ofertado y la Entidad no haya aprobado la sustitución del personal por no cumplir con las experiencias y calificaciones del profesional a ser reemplazado.	0.5 de la UIT por cada día de ausencia del personal.	Según informe de la Dirección de Estudios.

IMPORTANTE:

- *De haberse previsto establecer penalidades distintas a la penalidad por mora, incluir dichas penalidades, los supuestos de aplicación de penalidad, la forma de cálculo de la penalidad para cada supuesto y el procedimiento mediante el cual se verifica el supuesto a penalizar, conforme el artículo 134 del Reglamento de la Ley de Contrataciones del Estado.*

Estas penalidades se deducen de los pagos a cuenta o del pago final, según corresponda; o si fuera necesario, se cobra del monto resultante de la ejecución de la garantía de fiel cumplimiento.

Estos dos tipos de penalidades pueden alcanzar cada una un monto máximo equivalente al diez por ciento (10%) del monto del contrato vigente, o de ser el caso, del ítem que debió ejecutarse.

Cuando se llegue a cubrir el monto máximo de la penalidad por mora o el monto máximo para otras penalidades, de ser el caso, LA ENTIDAD puede resolver el contrato por incumplimiento.

CLÁUSULA DÉCIMO CUARTA: RESOLUCIÓN DEL CONTRATO

Cualquiera de las partes puede resolver el contrato, de conformidad con los artículos 32, inciso c), y 36 de la Ley de Contrataciones del Estado, y el artículo 135 de su Reglamento. De darse el caso, LA ENTIDAD procederá de acuerdo a lo establecido en el artículo 136 del Reglamento de la Ley de Contrataciones del Estado.

CLÁUSULA DÉCIMO QUINTA: RESPONSABILIDAD DE LAS PARTES

Cuando se resuelva el contrato por causas imputables a algunas de las partes, se debe resarcir los daños y perjuicios ocasionados, a través de la indemnización correspondiente. Ello no obsta la aplicación de las sanciones administrativas, penales y pecuniarias a que dicho incumplimiento diere lugar, en el caso que éstas correspondan.

Lo señalado precedentemente no exime a ninguna de las partes del cumplimiento de las demás obligaciones previstas en el presente contrato.

CLÁUSULA DÉCIMO SEXTA: MARCO LEGAL DEL CONTRATO

Sólo en lo no previsto en este contrato, en la Ley de Contrataciones del Estado y su Reglamento, en las directivas que emita el OSCE y demás normativa especial que resulte aplicable, serán de aplicación supletoria las disposiciones pertinentes del Código Civil vigente, cuando corresponda, y demás normas de derecho privado.

CLÁUSULA DÉCIMO SÉTIMA: SOLUCIÓN DE CONTROVERSIAS

Las controversias que surjan entre las partes durante la ejecución del contrato se resuelven mediante conciliación o arbitraje, según el acuerdo de las partes.

Cualquiera de las partes tiene derecho a iniciar el arbitraje a fin de resolver dichas controversias dentro del plazo de caducidad previsto en los artículos 122, 137, 140, 143, 146, 147 y 149 del Reglamento de la Ley de Contrataciones del Estado o, en su defecto, en el inciso 45.2 del artículo 45 de la Ley de Contrataciones del Estado. El arbitraje será de tipo Institucional²⁵.

Facultativamente, cualquiera de las partes tiene el derecho a solicitar una conciliación dentro del plazo de caducidad correspondiente, según lo señalado en el artículo 183 del Reglamento de la Ley de Contrataciones del Estado, sin perjuicio de recurrir al arbitraje, en caso no se llegue a un acuerdo entre ambas partes o se llegue a un acuerdo parcial. Las controversias sobre nulidad del contrato solo pueden ser sometidas a arbitraje.

El Laudo arbitral emitido es inapelable, definitivo y obligatorio para las partes desde el momento de su notificación, según lo previsto en el inciso 45.9 del artículo 45 de la Ley de Contrataciones del Estado.

IMPORTANTE:

- *De conformidad con el artículo 185 del Reglamento para el perfeccionamiento del contrato y, según el acuerdo de las partes se puede establecer que el arbitraje será institucional a cargo de determinada institución arbitral, o un arbitraje ad-hoc, indicando si la controversia se someterá ante un tribunal arbitral o ante un árbitro único. En caso se opte por un arbitraje institucional, se puede incorporar en el contrato el convenio arbitral tipo de la institución arbitral elegida.*

CLÁUSULA DÉCIMO OCTAVA: FACULTAD DE ELEVAR A ESCRITURA PÚBLICA

Cualquiera de las partes puede elevar el presente contrato a Escritura Pública corriendo con todos los gastos que demande esta formalidad.

CLÁUSULA DÉCIMO NOVENA: DOMICILIO PARA EFECTOS DE LA EJECUCIÓN CONTRACTUAL

Las partes declaran el siguiente domicilio para efecto de las notificaciones que se realicen durante la ejecución del presente contrato:

DOMICILIO DE LA ENTIDAD: [.....]

DOMICILIO DEL CONTRATISTA: [CONSIGNAR EL DOMICILIO SEÑALADO POR EL POSTOR GANADOR DE LA BUENA PRO AL PRESENTAR LOS REQUISITOS PARA EL PERFECCIONAMIENTO DEL CONTRATO]

²⁵ La entidad debe proponer el tipo de arbitraje mediante el cual resolverá las posibles controversias que surjan durante la ejecución del contrato.

La variación del domicilio aquí declarado de alguna de las partes debe ser comunicada a la otra parte, formalmente y por escrito, con una anticipación no menor de quince (15) días calendario.

De acuerdo con las bases integradas, la oferta y las disposiciones del presente contrato, las partes lo firman por duplicado en señal de conformidad en la ciudad de [.....] al [CONSIGNAR FECHA].

"LA ENTIDAD"

"EL CONTRATISTA"

ANEXOS

ANEXO N° 1

DECLARACIÓN JURADA DE DATOS DEL POSTOR

Señores

COMITÉ DE SELECCIÓN

ADJUDICACIÓN SIMPLIFICADA N° 004-2016-MINAGRI-PEJSIB-DE

Presente.-

El que se suscribe, [.....], postor y/o Representante Legal de [CONSIGNAR EN CASO DE SER PERSONA JURÍDICA], identificado con [CONSIGNAR TIPO DE DOCUMENTO DE IDENTIDAD] N° [CONSIGNAR NÚMERO DE DOCUMENTO DE IDENTIDAD], con poder inscrito en la localidad de [CONSIGNAR EN CASO DE SER PERSONA JURÍDICA] en la Ficha N° [CONSIGNAR EN CASO DE SER PERSONA JURÍDICA] Asiento N° [CONSIGNAR EN CASO DE SER PERSONA JURÍDICA], **DECLARO BAJO JURAMENTO** que la siguiente información se sujeta a la verdad:

Nombre o Razón Social :			
Domicilio Legal :			
RUC :	Teléfono(s) :		
Correo electrónico :			

[CONSIGNAR CIUDAD Y FECHA]

.....
**Firma, Nombres y Apellidos del postor o
Representante legal, según corresponda**

IMPORTANTE:

- *Cuando se trate de consorcios, esta declaración jurada debe ser presentada por cada uno de los integrantes del consorcio.*

ANEXO N° 2

DECLARACIÓN JURADA (ART. 31 DEL REGLAMENTO DE LA LEY DE CONTRATACIONES DEL ESTADO)

Señores

**COMITÉ DE SELECCIÓN
ADJUDICACIÓN SIMPLIFICADA N° 004-2016-MINAGRI-PEJSIB-DE**

Presente.-

Mediante el presente el suscrito, postor y/o Representante Legal de [CONSIGNAR EN CASO DE SER PERSONA JURÍDICA], declaro bajo juramento:

- 1.- No tener impedimento para postular en el procedimiento de selección ni para contratar con el Estado, conforme al artículo 11 de la Ley de Contrataciones del Estado.
- 2.- Conocer, aceptar y someterme a las bases, condiciones y reglas del procedimiento de selección.
- 3.- Ser responsable de la veracidad de los documentos e información que presento en el presente procedimiento de selección.
- 4.- Comprometerme a mantener la oferta presentada durante el procedimiento de selección y a perfeccionar el contrato, en caso de resultar favorecido con la buena pro.
- 5.- Conocer las sanciones contenidas en la Ley de Contrataciones del Estado y su Reglamento, así como en la Ley N° 27444, Ley del Procedimiento Administrativo General.

[CONSIGNAR CIUDAD Y FECHA]

.....
**Firma, Nombres y Apellidos del postor o
Representante legal, según corresponda**

IMPORTANTE:

- *En el caso de consorcios, cada integrante debe presentar esta declaración jurada, salvo que sea presentada por el representante común del consorcio.*

ANEXO N° 3

DECLARACIÓN JURADA DE CUMPLIMIENTO DE LOS TÉRMINOS DE REFERENCIA

Señores

COMITÉ DE SELECCIÓN

ADJUDICACIÓN SIMPLIFICADA N° 004-2016-MINAGRI-PEJSIB-DE

Presente.-

Es grato dirigirme a usted, para hacer de su conocimiento que luego de haber examinado las bases y demás documentos del procedimiento de la referencia y, conociendo todos los alcances y las condiciones existentes, el postor que suscribe ofrece el servicio de consultoría: Servicio De Supervisión De Elaboración Del Perfil Del Proyecto Instalación Del Servicio De Agua Del Sistema Hidráulico La Colmena En El Distrito De Llama, Provincia De Chota-Cajamarca,, de conformidad con los Términos de Referencia que se indican en el numeral 3.1 del Capítulo III de la sección específica de las bases y los documentos del procedimiento.

[CONSIGNAR CIUDAD Y FECHA]

.....
**Firma, Nombres y Apellidos del postor o
Representante legal o común, según corresponda**

IMPORTANTE:

- *Adicionalmente, puede requerirse la presentación documentación que acredite el cumplimiento de los términos de referencia, conforme a lo indicado en el acápite relacionado al contenido de las ofertas de la presente sección de las bases.*

ANEXO N° 4

DECLARACIÓN JURADA DE PLAZO DE PRESTACIÓN DEL SERVICIO DE CONSULTORÍA

Señores

COMITÉ DE SELECCIÓN

ADJUDICACIÓN SIMPLIFICADA N° 004-2016-MINAGRI-PEJSIB-DE

Presente.-

Mediante el presente, con pleno conocimiento de las condiciones que se exigen en las bases del procedimiento de la referencia, me comprometo a prestar el servicio de consultoría objeto del presente procedimiento de selección en el plazo de [CONSIGNAR EL PLAZO OFERTADO, EL CUAL DEBE SER EXPRESADO EN DÍAS CALENDARIO] días calendario.

[CONSIGNAR CIUDAD Y FECHA]

.....
**Firma, Nombres y Apellidos del postor o
Representante legal o común, según corresponda**

ANEXO N° 5

PROMESA DE CONSORCIO (Sólo para el caso en que un consorcio se presente como postor)

Señores

COMITÉ DE SELECCIÓN
ADJUDICACIÓN SIMPLIFICADA N° 004-2016-MINAGRI-PEJSIB-DE

Presente.-

Los suscritos declaramos expresamente que hemos convenido en forma irrevocable, durante el lapso que dure el procedimiento de selección, para presentar una oferta conjunta a la **ADJUDICACIÓN SIMPLIFICADA N° 004-2016-MINAGRI-PEJSIB-DE**.

Asimismo, en caso de obtener la buena pro, nos comprometemos a formalizar el contrato de consorcio bajo las condiciones aquí establecidas (las obligaciones a las que se compromete cada uno de los integrantes del consorcio, así como el porcentaje equivalente a dichas obligaciones), de conformidad con lo establecido por el artículo 118 del Reglamento de la Ley de Contrataciones del Estado.

Designamos al Sr. [.....], identificado con [CONSIGNAR TIPO DE DOCUMENTO DE IDENTIDAD] N° [CONSIGNAR NÚMERO DE DOCUMENTO DE IDENTIDAD], como representante común del consorcio para efectos de participar en todas las etapas del procedimiento de selección y para perfeccionar el contrato correspondiente con la Entidad [CONSIGNAR NOMBRE DE LA ENTIDAD]. Asimismo, fijamos nuestro domicilio legal común en [.....].

OBLIGACIONES DE [NOMBRE DEL CONSORCIADO 1]:	% ²⁶ de Obligaciones
▪ [DESCRIBIR LA OBLIGACIÓN VINCULADA AL OBJETO DE LA CONVOCATORIA]	[%]
▪ [DESCRIBIR OTRAS OBLIGACIONES]	[%]
OBLIGACIONES DE [NOMBRE DEL CONSORCIADO 2]:	% ²⁷ de Obligaciones
▪ [DESCRIBIR LA OBLIGACIÓN VINCULADA AL OBJETO DE LA CONVOCATORIA]	[%]
▪ [DESCRIBIR OTRAS OBLIGACIONES]	[%]
TOTAL:	100%

[CONSIGNAR CIUDAD Y FECHA]

.....
Nombre, firma, sello y DNI del
Representante Legal Consorciado 1

.....
Nombre, firma, sello y DNI del
Representante Legal Consorciado 2

IMPORTANTE:

- *De conformidad con el artículo 31 del Reglamento, esta declaración debe ser con firmas legalizadas de los integrantes del consorcio.*

²⁶ El porcentaje debe ser expresado en número entero, sin decimales.

²⁷ El porcentaje debe ser expresado en número entero, sin decimales.

ANEXO N° 6
DECLARACIÓN JURADA DEL PERSONAL CLAVE PROPUESTO

Señores
COMITÉ DE SELECCIÓN
ADJUDICACIÓN SIMPLIFICADA N° 004-2016-MINAGRI-PEJSIB-DE
Presente.-

Mediante el presente el suscrito, postor y/o Representante Legal de [CONSIGNAR EN CASO DE SER PERSONA JURÍDICA], declaro bajo juramento que la información del personal clave propuesto es el siguiente:

NOMBRES Y APELLIDOS	DOCUMENTO NACIONAL DE IDENTIDAD U OTRO ANÁLOGO	CARGO Y/O ESPECIALIDAD	TIEMPO DE EXPERIENCIA ACREDITADA	N° DE FOLIO DE LA OFERTA

[CONSIGNAR CIUDAD Y FECHA]

.....
Firma, Nombres y Apellidos del postor o Representante legal o común, según corresponda

**ANEXO N° 7
 EXPERIENCIA DEL POSTOR**

Señores
COMITÉ DE SELECCIÓN
ADJUDICACIÓN SIMPLIFICADA N° 004-2016-MINAGRI-PEJSIB-DE

Presente.-

Mediante el presente, el suscrito detalla la siguiente EXPERIENCIA:

N°	CLIENTE	OBJETO DEL CONTRATO	N° CONTRATO / O/S / COMPROBANTE DE PAGO	FECHA ²⁸	MONEDA	IMPORTE	TIPO DE CAMBIO VENTA ²⁹	MONTO FACTURADO ACUMULADO ³⁰
1								
2								
3								
4								
5								
6								
7								
8								
9								
10								
...								
20								
TOTAL								

[CONSIGNAR CIUDAD Y FECHA]

.....
**Firma, Nombres y Apellidos del postor o
 Representante legal o común, según corresponda**

²⁸ Se refiere a la fecha de suscripción del contrato, de la emisión de la Orden de Servicios o de cancelación del comprobante de pago, según corresponda.

²⁹ El tipo de cambio venta debe corresponder al publicado por la SBS correspondiente a la fecha de suscripción del contrato, de la emisión de la Orden de Servicios o de cancelación del comprobante de pago, según corresponda.

³⁰ Consignar en la moneda establecida en las bases.

ANEXO N° 8
OFERTA ECONÓMICA
(MODELO)

Señores
COMITÉ DE SELECCIÓN
ADJUDICACIÓN SIMPLIFICADA N° 004-2016-MINAGRI-PEJSIB-DE
Presente.-

Es grato dirigirme a usted, para hacer de su conocimiento que, de acuerdo con las bases, mi oferta económica es la siguiente:

CONCEPTO	PRECIO UNITARIO O TARIFA ³¹	MONTO TOTAL [CONSIGNAR MONTO TOTAL DE LA OFERTA ECONÓMICA EN LA MONEDA DE LA CONVOCATORIA]
TOTAL		

La oferta económica incluye todos los tributos, seguros, transporte, inspecciones, pruebas y, de ser el caso, los costos laborales conforme la legislación vigente, así como cualquier otro concepto que pueda tener incidencia sobre el costo del servicio de consultoría a contratar; excepto la de aquellos postores que gocen de alguna exoneración legal, no incluirán en su oferta económica los tributos respectivos.

[CONSIGNAR CIUDAD Y FECHA]

.....
Firma, Nombres y Apellidos del postor o
Representante legal o común, según corresponda

IMPORTANTE:

- *En caso de una convocatoria a suma alzada, consignar lo siguiente:
"El postor debe consignar el monto total de la oferta económica, sin perjuicio, que de resultar favorecido con la buena pro, presente la estructura de costos o detalle de precios unitarios para el perfeccionamiento del contrato, según lo previsto en el numeral 2.4 de la sección específica de las bases".*

³¹ Solo incluir esta columna en el caso de una convocatoria bajo el sistema a precios unitarios o tarifas.

IMPORTANTE:

- *En el caso de contratación de servicios en general que se presten fuera de la provincia de Lima y Callao, cuyo valor estimado del procedimiento de selección no supere los doscientos mil Soles (S/. 200,000.00) debe consignarse este anexo:*

ANEXO N° 9

SOLICITUD DE BONIFICACIÓN DEL DIEZ POR CIENTO (10%) POR SERVICIOS EJECUTADOS FUERA DE LA PROVINCIA DE LIMA Y CALLAO

Señores
COMITÉ DE SELECCIÓN
ADJUDICACIÓN SIMPLIFICADA N° 004-2016-MINAGRI-PEJSIB-DE
Presente.-

Mediante el presente el suscrito, postor y/o Representante Legal de [CONSIGNAR EN CASO DE SER PERSONA JURÍDICA], solicito la asignación de la bonificación del diez por ciento (10%) sobre el puntaje total, debido a que mi representada se encuentra domiciliada en [CONSIGNAR DOMICILIO DEL POSTOR], la que está ubicada en la provincia [CONSIGNAR PROVINCIA O PROVINCIA COLINDANTE AL LUGAR EN EL QUE SE EJECUTARÁ EL SERVICIO, LA QUE PODRÁ PERTENECER O NO AL MISMO DEPARTAMENTO O REGIÓN]

[CONSIGNAR CIUDAD Y FECHA]

.....
Firma, Nombres y Apellidos del postor

IMPORTANTE:

- *Para asignar la bonificación, el órgano encargado de las contrataciones o comité de selección, según corresponda, verifica el domicilio consignado por el postor en el Registro Nacional de Proveedores (RNP).*
- *Cuando se trate de consorcios, esta declaración jurada será presentada por cada uno de los consorciados.*